

**UCHWAŁA NR 227/21**  
**RADY MIEJSKIEJ W ŚWIECIU**  
z dnia 4 lutego 2021 roku

**w sprawie wyrażenia opinii dotyczącej zmiany granic administracyjnych miasta Świecia.**

Na podstawie art. 4b ust. 1 pkt 2 ustawy z dnia 8 marca 1990 r. o samorządzie gminnym (Dz.U. z 2020 r. poz. 713 i 1378) oraz § 2 ust. 2 pkt 3 Rozporządzenia Rady Ministrów z dnia 9 sierpnia 2001 r. w sprawie trybu postępowania przy składaniu wniosków dotyczących tworzenia, łączenia, dzielenia, znoszenia i ustalania granic gmin, nadawania gminie lub miejscowości statusu miasta, ustalania i zmiany nazw gmin i siedzib ich władz oraz dokumentów wymaganych w tych sprawach (Dz. U. z 2014 r. poz. 310) uchwała się, co następuje:

§ 1. 1. Po przeprowadzeniu konsultacji społecznych z mieszkańcami gminy Świecie opiniuje się pozytywnie zmianę granicy administracyjnej miasta Świecia polegającą na włączeniu w granice administracyjne miasta Świecia części miejscowości: Wielki Konopat, Polski Konopat, Sulnówko, Sulnowo, Dziki, Morsk i Kozłowo, z wyłączeniem działek nr 348/3, 348/2, 348/26, 348/25, 348/18, 349/16, 348/8, 348/9, 348/20, 348/10, 348/23, 348/24, 348/21, 348/19, 349/15 określonych na Załączniku Nr 3 do niniejszej uchwały.

2. Wyniki konsultacji społecznych oraz obszar, o którym mowa w ust. 1, zostały określone w Załącznikach Nr 1-7 do niniejszej uchwały.

§ 2. Wykonanie uchwały powierza się Burmistrzowi Świecia.

§ 3. Uchwała wchodzi w życie z dniem podjęcia.

Przewodniczący Rady Miejskiej



Jerzy Wójcik

## Uzasadnienie

Przedmiotowa uchwała jest częścią toczącej się procedury zmiany granic administracyjnych miasta Świecia polegającej na włączeniu w granice administracyjne miasta części miejscowości: Wielki Konopat, Polski Konopat, Sulnówko, Sulnowo, Dziki, Morsk i Kozłowo, z wyłączeniem działek nr 348/3, 348/2, 348/26, 348/25, 348/18, 349/16, 348/8, 348/9, 348/20, 348/10, 348/23, 348/24, 348/21, 348/19, 349/15 określonych na Załączniku Nr 3 do niniejszej uchwały.

Zgodnie z § 2 ust. 2 pkt 3 Rozporządzenia Rady Ministrów z dnia 9 sierpnia 2001 r. w sprawie trybu postępowania przy składaniu wniosków dotyczących tworzenia, łączenia, dzielenia, znoszenia i ustalania granic gmin, nadawania gminie lub miejscowości statusu miasta, ustalania i zmiany nazw gmin i siedzib ich władz oraz dokumentów wymaganych w tych sprawach, kolejnym etapem po przeprowadzeniu konsultacji społecznych z mieszkańcami jest podjęcie uchwały zawierającej opinię dotyczącą projektowanej zmiany granic administracyjnych miasta Świecia wraz z wynikami konsultacji z mieszkańcami.

Konsultacje społeczne z mieszkańcami gminy Świecie zostały przeprowadzone w terminie od 21.10.2020 r. do 20.11.2020 r.

Zgodnie z § 10 ust. 1 uchwały Nr 137/12 Rady Miejskiej w Świeciu z dnia 23 lutego 2012 r. w sprawie ustalenia zasad i trybu przeprowadzania konsultacji społecznych w gminie Świecie, Burmistrz Świecia w terminie 1 miesiąca od daty zakończenia konsultacji przedstawił opinie i wnioski wynikające z przeprowadzonych konsultacji Radzie Miejskiej w Świeciu oraz podał je do publicznej wiadomości w formie raportu z procesu konsultacji społecznych zmiany granic administracyjnych miasta Świecia.

Opinia Rady Miejskiej w Świeciu oraz wyniki przeprowadzonych konsultacji społecznych z mieszkańcami gminy Świecie są niezbędnymi elementami wniosku o zmianę granic administracyjnych miasta Świecia, który za pośrednictwem Wojewody Kujawsko – Pomorskiego zostanie złożony do Ministra Spraw Wewnętrznych i Administracji.

Wobec powyższego podjęcie niniejszej uchwały jest uzasadnione.

Przewodniczący Rady Miejskiej  
w Świeciu  
Jerzy Wójcik



Załącznik Nr 1  
do uchwały Nr 227/21  
Rady Miejskiej w Świecie  
z dnia 4 lutego 2021 r.

Wyniki konsultacji społecznych z mieszkańcami gminy Świecie w sprawie zmiany granic administracyjnych miasta Świecia

Sołectwo	Liczba mieszkańców	Liczba oddanych głosów elektronicznie	Liczba oddanych głosów w urzędzie	Liczba oddanych głosów	Głosy „za”		Głosy „przeciw”		Głosy „wstrzymujące”	
					Liczba	%	Liczba	%	Liczba	%
Świecie	23497	109	14	123	121	98,37	2	1,63	0	-
Chrystkowo	125	0	0	0	0	-	0	-	0	-
Czaple	542	0	0	0	0	-	0	-	0	-
Dworzysko	354	6	0	6	6	100	0	-	0	-
Gruczno	1438	5	1	6	6	100	0	-	0	-
Głogówko	430	0	0	0	0	-	0	-	0	-
Królewskie										
Kosowo	208	0	0	0	0	-	0	-	0	-
Kozłowo	277	14	0	14	3	21,43	11	78,57	0	-
Polski Konopat	1393	4	3	7	7	100	0	-	0	-
Sartowice	373	0	0	0	0	-	0	-	0	-
Sulnowo	1440	19	4	23	13	56,52	9	39,13	1	4,35
Sulnówko	659	28	0	28	14	50	14	50	0	-
Topolinek	182	0	0	0	0	-	0	-	0	-
Wiąg	780	2	0	2	2	100	0	-	0	-
<b>SUMA</b>	<b>31698</b>	<b>187</b>	<b>22</b>	<b>209</b>	<b>172</b>	<b>82,30</b>	<b>36</b>	<b>17,22</b>	<b>1</b>	<b>0,48</b>

Liczba oddanych głosów: 220  
Liczba głosów ważnych: 209  
Liczba głosów nieważnych: 11

Przewodniczący Rady Miejskiej  
w Świecie  
*Jerzy Węgrki*

Głosy uznane za nieważne zostały oddane elektronicznie przez osoby nie mieszkające na terenie gminy Świecie.  
Podana liczba mieszkańców gminy Świecie na dzień 20.11.2020 r.





MAPA EWIDENCJI GRUNTÓW  
SKALA 1:10000

Załącznik nr 2  
do uchwały Nr 227/21  
Rady Miejskiej w Świeciu  
z dnia 4 lutego 2021 r.

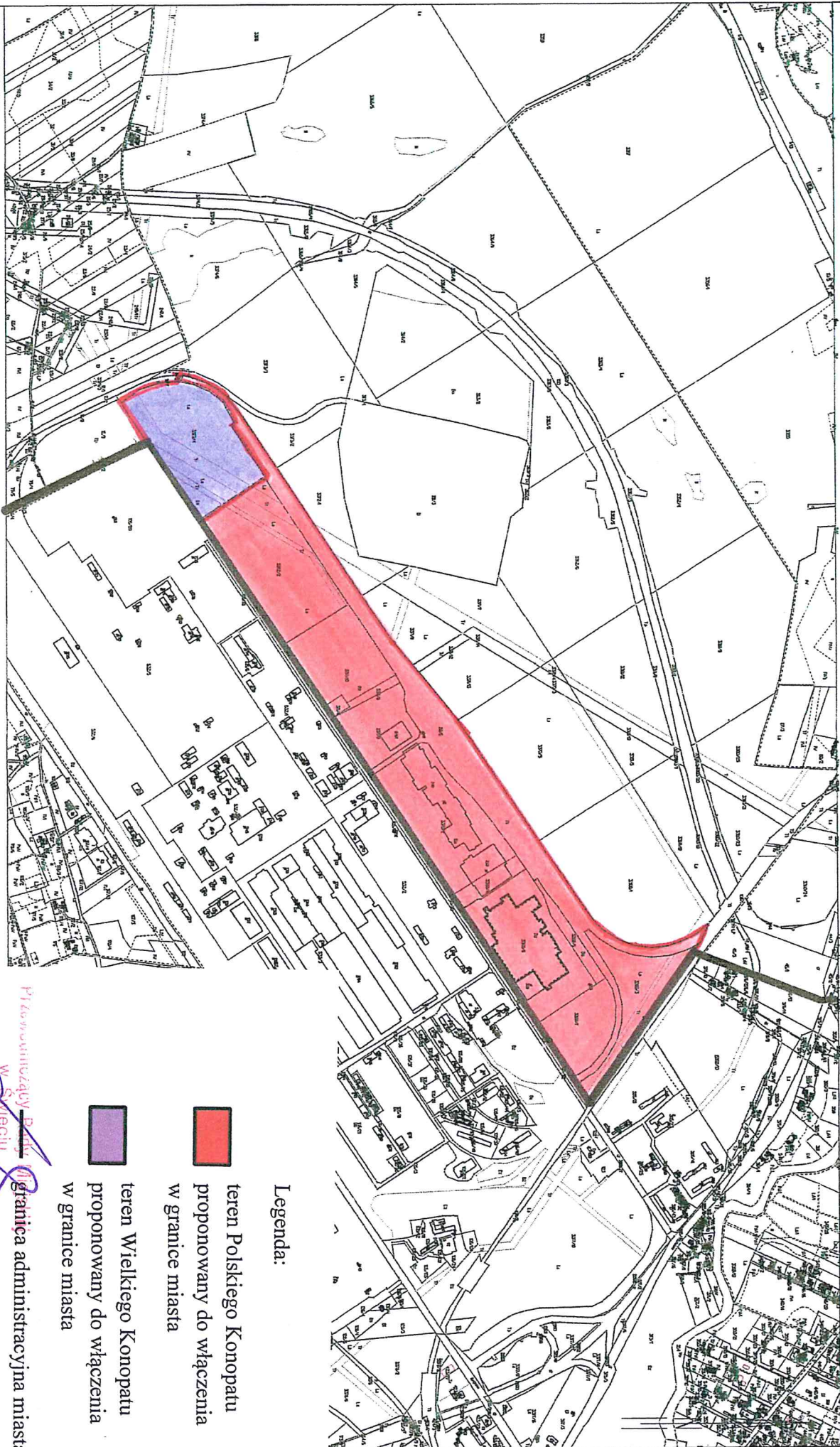
Województwo: kujawsko-pomorskie  
Jednostka ewidencyjna: Świecie - Miasto  
Obręb: Świecie  
Dzielnica:



Legenda:

-  teren Polskiego Konopatu  
proponowany do włączenia  
w granice miasta
-  teren Wielkiego Konopatu  
proponowany do włączenia  
w granice miasta

Przewodniczący Rady Miasta  
w Świeciu

*[Signature]*  
Iwona Wójcicka

Województwo: kujawsko-pomorskie  
Jednostka ewidencyjna: Swiecie - Miasto  
Obręb: Swiecie  
Dzielnica:

Załącznik nr 3  
do uchwały Nr 227/21  
Rady Miejskiej w Swieciu  
z dnia 4 lutego 2021 r

MAPA EWIDENCJI GRUNTÓW  
SKALA 1:6000

Legenda:



teren Kozłowa proponowany  
do włączenia w granice miasta



granica administracyjna miasta

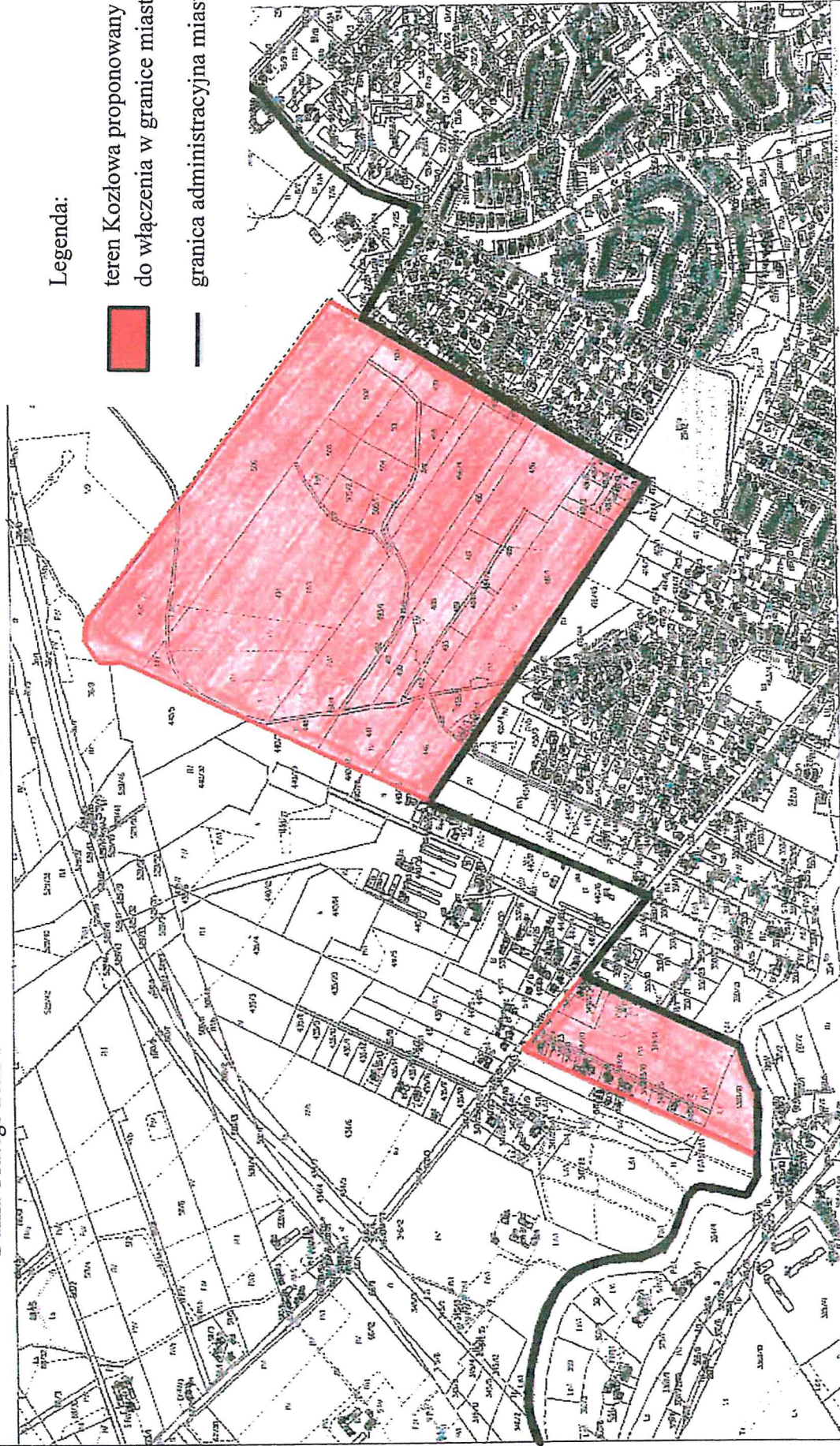

Swiecie, 01.02.2021  
Sprawdzona przez: Urszula Awojardas

Przewodniczący Rady Miejskiej  
w Swieciu

*Jerzy Wojcik*

MAPA EWIDENCJI GRUNTÓW  
SKALA 1:5000

Załącznik nr 4  
do uchwały Nr 227/21  
Rady Miejskiej w Świeciu  
z dnia 4 lutego 2021 r

Województwo: kujawsko-pomorskie  
Jednostka ewidencyjna: Świecie - Miasto  
Obręb: Świecie  
Dzielnica:

- Legenda:
- teren Sułkówka proponowany do włączenia w granice miasta
  - granica administracyjna miasta

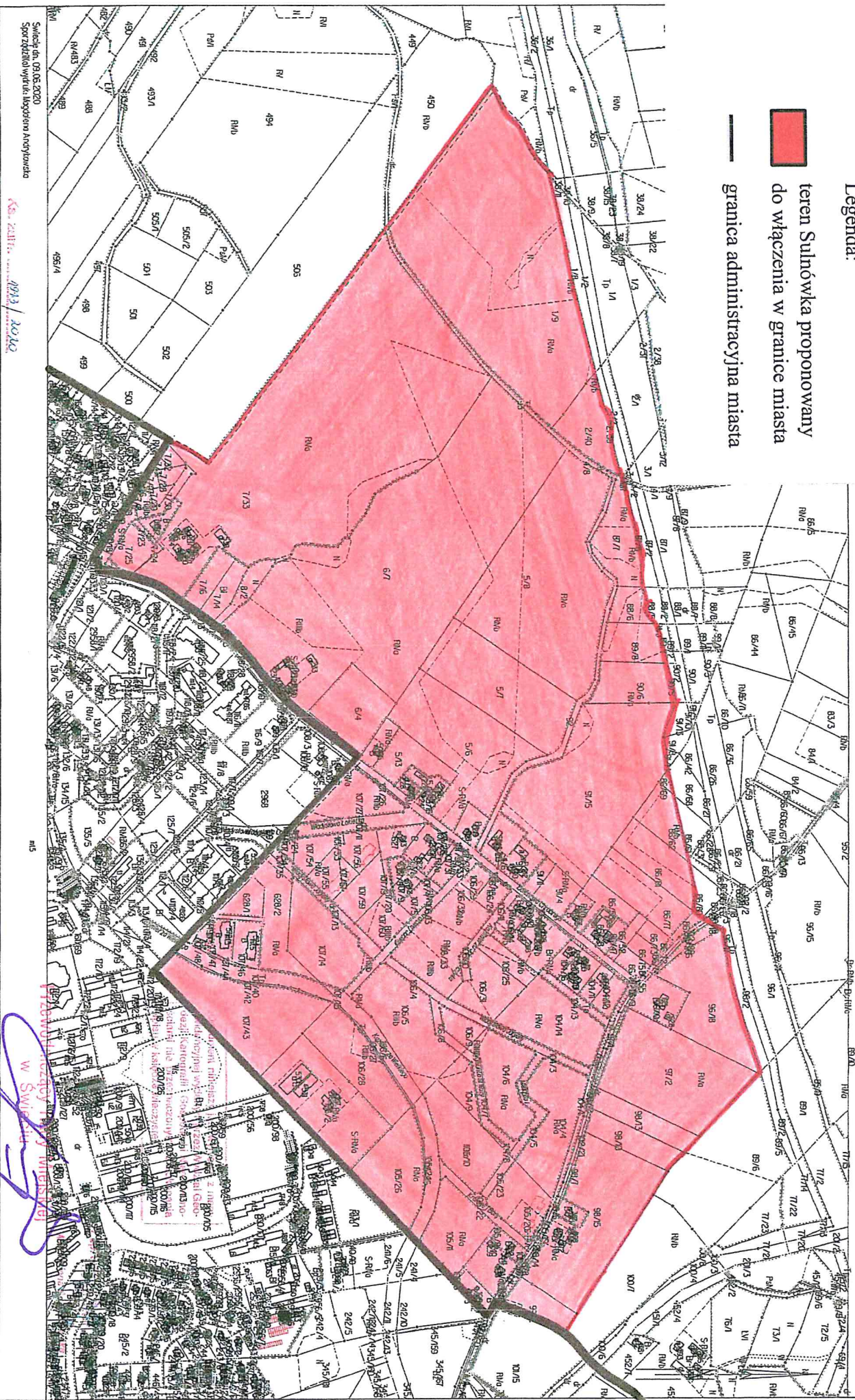

*Jerzy Wójcicki*  
W Świeciu

Załącznik nr 5  
do uchwały Nr 227/21  
Rady Miejskiej w Świeciu  
z dnia 4 lutego 2021 r

MAPA EWIDENCJI GRUNTÓW

SKALA 1:5000

Legenda:

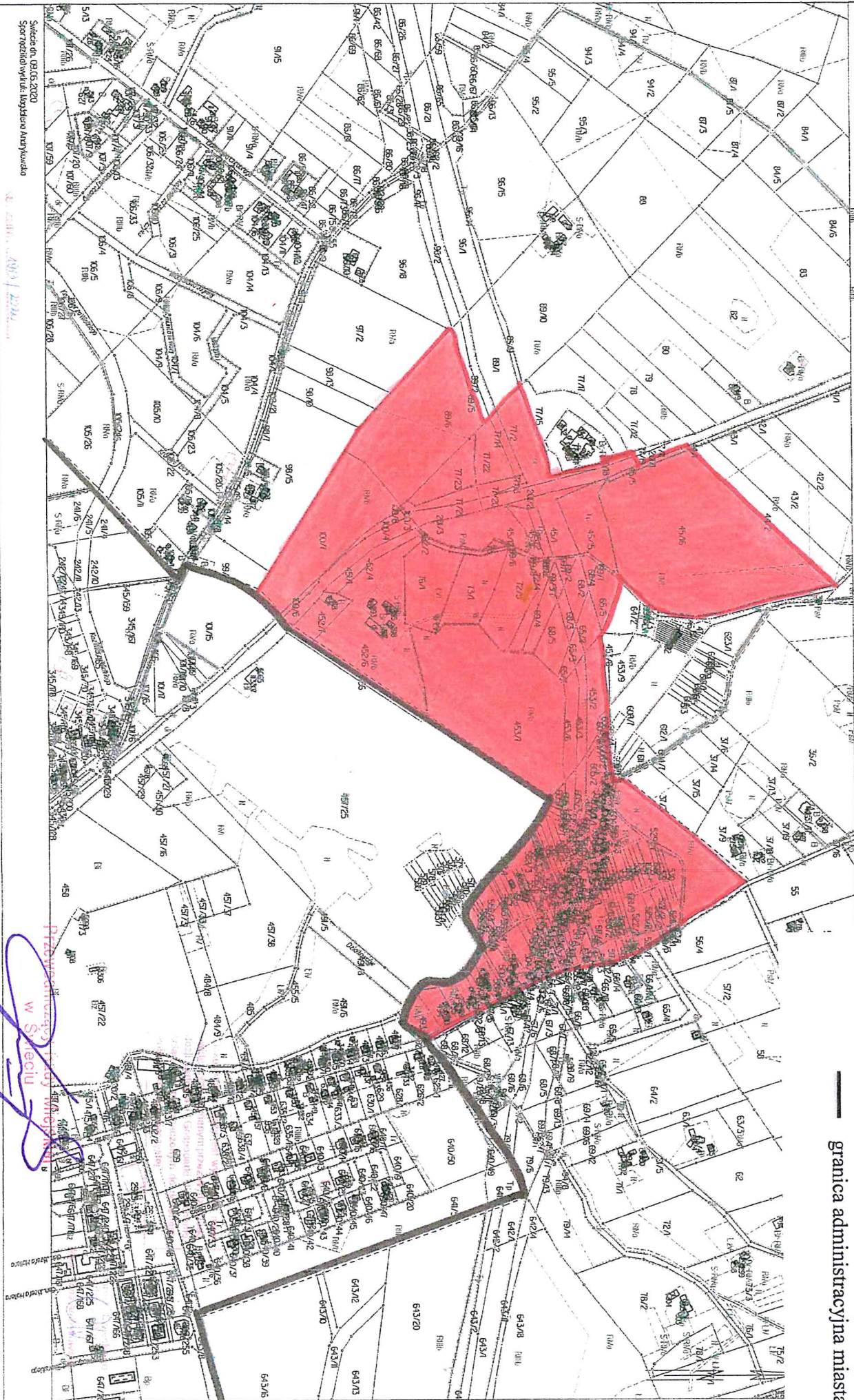

 teren Sulnówka proponowany  
do włączenia w granice miasta

 granica administracyjna miasta



Przewodniczący Rady Miejskiej w Świeciu  
*[Signature]*  
LIZZY WÓLCIK

**Załącznik nr 6  
do uchwały Nr 227/21  
Rady Miejskiej w Świeciu  
z dnia 4 lutego 2021 r**

- Legenda:**
-  teren Sulnowa proponowany do włączenia w granice miasta
  -  teren Dzików proponowany do włączenia w granice miasta
  -  granica administracyjna miasta

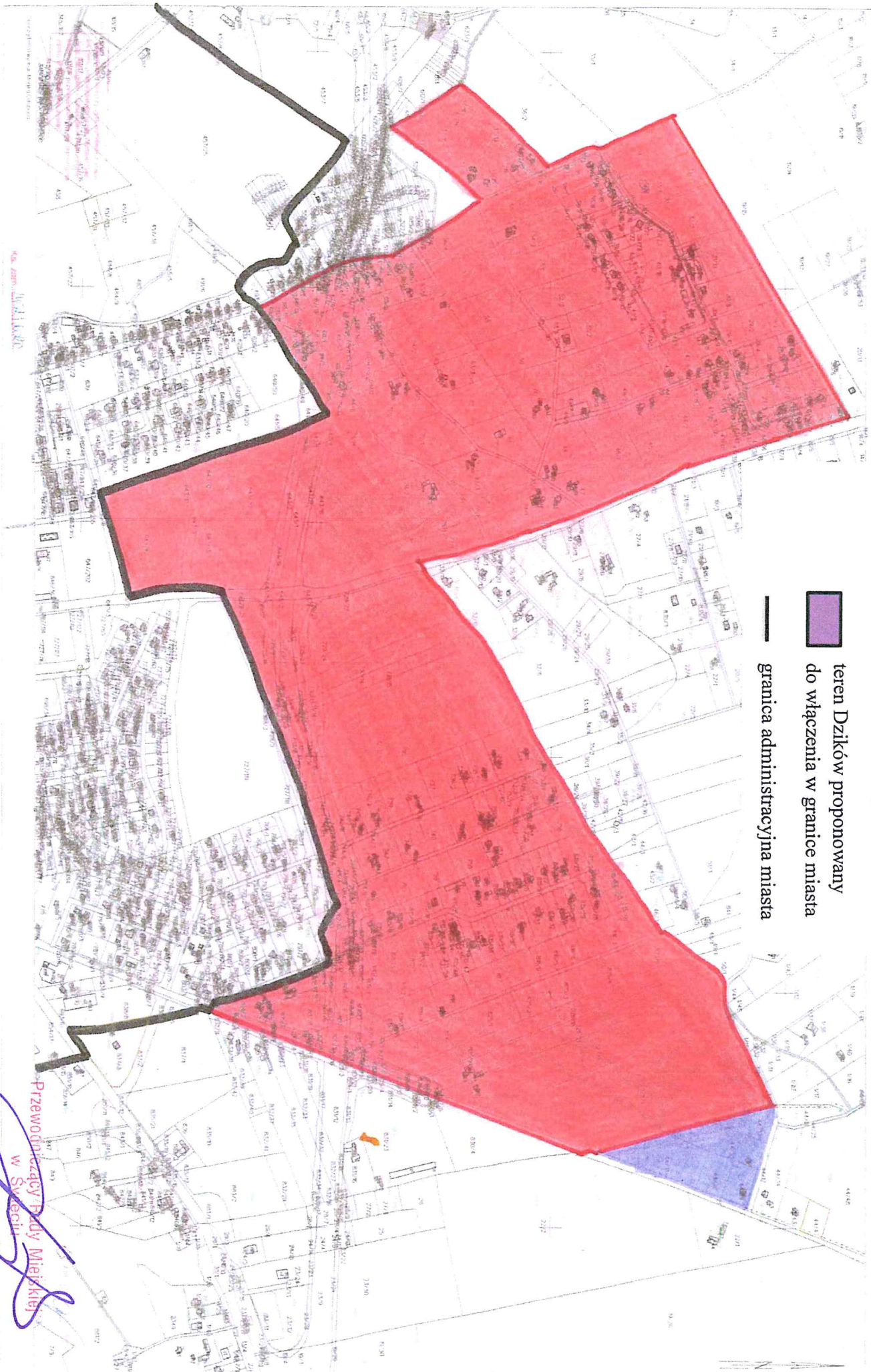

Mapa wygenerowana przez system GIS  
Data: 14.02.2021, godzina: 10:00, skala: 1:10000  
Wzrost: 1000, szerokość: 457,4, długość: 1073,5

*Przewodniczący Rady Miejskiej  
w Świeciu*  
*Jerzy Wólcik*

Załącznik nr 7  
do uchwały Nr 227/21  
Rady Miejskiej w Świeciu  
z dnia 4 lutego 2021 r

MAPA EWIDENCJI GRUNTÓW  
SKALA 1:5000

Województwo: kujawsko-pomorskie  
Jednostka ewidencyjna: Świecie - Miasto  
Obręb: Świecie  
Dziłka:

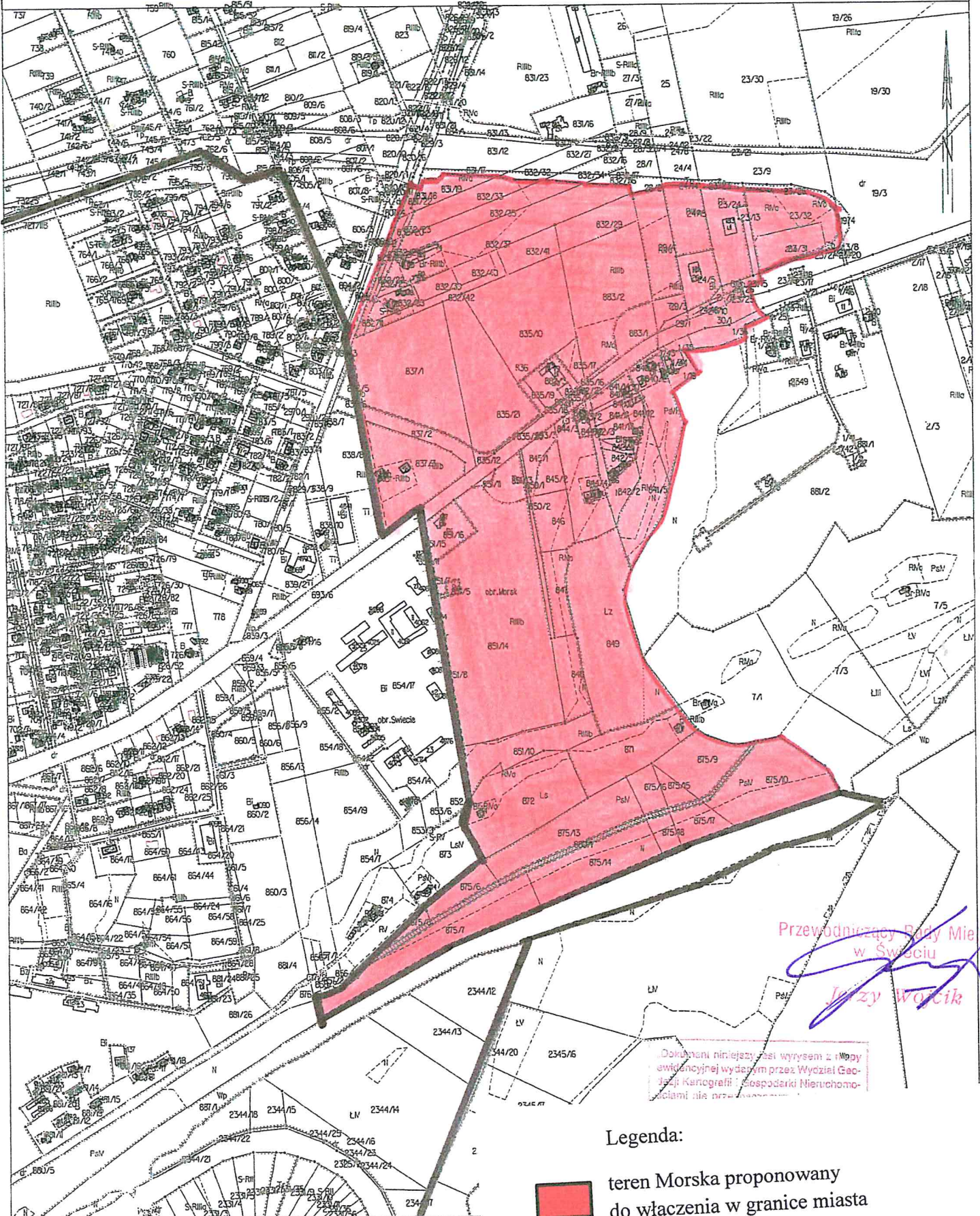

Przewodniczący Rady Miejskiej  
w Świeciu  
*Jerzy Wójcik*

Dokument niniejszy jest wyrysem z mapy  
ewidencyjnej wydanej przez Wydział Geo-  
grafii i Gospodarki Nieruchomo-  
sciami nie posiada mocy prawnej

Legenda:



teren Morska proponowany  
do włączenia w granice miasta



granica administracyjna miasta