

**Porządek obrad**  
**XXVIII Sesji Rady Miejskiej w Świeciu**  
**25 marzec 2021 r. (czwartek) godz. 12<sup>00</sup>**

1. Otwarcie sesji i stwierdzenie quorum.
2. Uroczyste pożegnanie rezygnującego z funkcji prezesa Mondi S.A. p. Macieja Kundy.
3. Przyjęcie protokołu z poprzedniej sesji.
4. Informacja Przewodniczącego Rady o działaniach podejmowanych w okresie międzysesyjnym.
5. Sprawozdanie z działalności Burmistrza w okresie międzysesyjnym.
6. Działania Gminy Świecie w walce z pandemią COVID-19 i jej skutkami.
7. Sprawozdanie Burmistrza z realizacji zadań z zakresu wspierania rodziny za 2020 oraz potrzeby związane z ich realizacją.
8. Informacja Burmistrza o wykonaniu Programu Profilaktyki i Rozwiązywania Problemów Alkoholowych oraz przeciw działaniu narkomanii.
9. Wolne wnioski, wnioski komisji i sprawy bieżące.
10. Podjęcie uchwał w sprawie:
  - a) przyjęcia planów pracy stałych Komisji Rady Miejskiej w Świeciu na 2021 rok,
  - b) udzielenia pomocy finansowej Powiatowi Świeckiemu na podstawie umowy między jednostkami samorządu terytorialnego,
  - c) Programu opieki nad zwierzętami bezdomnymi oraz zapobiegania bezdomności zwierząt,
  - d) zasad wynajmowania lokali należących do mieszkaniowego zasobu Gminy Świecie,
  - e) wystąpienia z wnioskiem do Ministra Spraw Wewnętrznych i Administracji o zmianę granic administracyjnych miasta Świecia (projekt został dodany do porządku obrad warunkowo i zostanie przedstawiony pod warunkiem uzyskania do sesji opinii Głównego Geodety Kraju oraz Starosty Świeckiego).
11. Zakończenie.



**Lista obedności radnych  
na XXVIII Sesji Rady Miejskiej w Świeciu  
w dniu 25 marca 2021 r.**

1. Chudy Waldemar

*Chudy Waldemar*

2. Chudziński Jan

*Chudziński Jan*

3. Cieślak Adam

*Cieślak Adam*

4. Glaziński Sebastian

*Glaziński Sebastian*

5. Grajewski Piotr

*Grajewski Piotr*

6. Kaczmarek Maciej

*Kaczmarek Maciej*

7. Karolewska Iwona

*Karolewska Iwona*

8. Klonowski Jerzy

*Klonowski Jerzy*

9. Kufel Adam

*Kufel Adam*

10. Krzemińska Grażyna

*Krzemińska Grażyna*

11. Mollus Henryk

*Mollus Henryk*

12. Piotrowski Leszek

*Piotrowski Leszek*

13. Rydział Zbigniew

*Rydział Zbigniew*

14. Sarnecki Marcin

*Sarnecki Marcin*

15. Sobotka Jerzy

*Sobotka Jerzy*

16. Stawski Ariel

*Stawski Ariel*

17. Styczeń Grażyna

*Styczeń Grażyna*

18. Szamocki Tomasz

*Szamocki Tomasz*

19. Tarach Bogdan

*Tarach Bogdan*

20. Woźniak Dariusz

*Woźniak Dariusz*

21. Wójcik Jerzy

*Wójcik Jerzy*



Świecie, dnia 17 marca 2021 r.

OR.IV.0057.2.2021

**SPRAWOZDANIE BURMISTRZA ŚWIECIA**  
**Z DZIAŁALNOŚCI W OKRESIE MIĘDZYSESYJNYM**  
**(na XXVIII Sesję R. M. w dniu 25.03.2021 r.)**

**1. Projekty uchwał Rady Miejskiej, przygotowane przez Burmistrza w sprawie:**

- 1) przyjęcia planów pracy stałych Komisji Rady Miejskiej w Świeciu na 2021 rok,
- 2) Programu opieki nad zwierzętami bezdomnymi oraz zapobiegania bezdomności zwierząt,
- 3) udzielenia pomocy finansowej Powiatowi Świeckiemu na podstawie umowy między jednostkami samorządu terytorialnego,
- 4) zasad wynajmowania lokali należących do mieszkaniowego zasobu Gminy Świecie,
- 5) wystąpienia z wnioskiem do Ministra Spraw Wewnętrznych i Administracji o zmianę granic administracyjnych miasta Świecia.

**2. Zarządzenia Burmistrza Świecia:**

1) z dnia 28 stycznia 2021 r. w sprawie:

- nieodpłatnego nabycia gruntu położonego w Sulnowie od Krajowego Ośrodka Wsparcia Rolnictwa Oddział Terenowy w Bydgoszczy;
- sprzedaży lokalu mieszkalnego położonego w Świeciu przy ul. Gen. J. Hallera 2/12 na rzecz najemców lokalu;
- sprzedaży lokalu mieszkalnego położonego w Świeciu przy ul. Wojska Polskiego 167A/16 na rzecz najemców lokalu;
- podjęcia działań zmierzających do sprzedaży prawa własności działek nr 7/114 i nr 6/1 położonych w Sulnowie na terenie Strefy Rozwoju Gospodarczego VISTULA II;
- nie skorzystania z prawa pierwokupu nieruchomości położonej w miejscowości Świecie, stanowiącej działkę nr 640/23;
- przepisania umów dzierżawy na grunty położone w Świeciu przy ul. Żwirki i Wigury z przeznaczeniem pod garaże blaszane;
- ogłoszenia przetargu ustnego nieograniczonego na sprzedaż działki nr 16/3 położonej w Sulnowie na terenie Strefy Rozwoju Gospodarczego VISTULA II;
- wyrażenia zgody na pokrycie udziałów gminy Świecie w kapitale Zakładowym firmy działającej pod nazwą Świeckie Towarzystwo Budownictwa Społecznego w Świeciu Spółka z ograniczoną odpowiedzialnością w formie aportu obejmującego prawo własności nieruchomości położonej w Świeciu;
- sprzedaży działki nr 274/14 położonej w Grucznie przy ul. Chełmińskiej;
- umorzenia zaległości z tytułu opłat za dzierżawę gruntu położonego w Świeciu przy ul. Moniuszki przeznaczonego pod istniejącym garażem murowanym;
- ogłoszenia wykazu działki nr 12/6 położonej w Sulnowie na terenie Strefy Rozwoju Gospodarczego VISTULA II, przeznaczonej do sprzedaży;

- ogłoszenia wykazu nieruchomości położonej w Świeciu przy ul. Wojska Polskiego przeznaczonej do oddania w dzierżawę;
  - ogłoszenia wykazu nieruchomości położonej w Czapelkach do oddania w dzierżawę;
  - ogłoszenia wykazu nieruchomości położonej w Świeciu przy ul. Armii Krajowej przeznaczonej do oddania w dzierżawę;
  - ogłoszenia wykazu nieruchomości położonych w Świeciu przy ul. Willowej oraz w Grucznie przeznaczonych do oddania w dzierżawę;
  - ogłoszenia wykazu nieruchomości położonej w Sulnówku przeznaczonej do oddania w dzierżawę;
  - nabycia gruntu położonego w Sulnówku stanowiącego działkę nr 8/19;
- 2) z dnia 01 lutego 2021 r. w sprawie:
- wyboru podmiotu, który uzyskał dotację na wykonanie zadania publicznego ogłoszonego w konkursie Ofert Nr 6/21 pod nazwą „Upowszechnianie Krajoznawstwa i Turystyki w roku 2021”;
- 3) z dnia 08 lutego 2021 r. w sprawie:
- przyznania dotacji dla rodzinnych ogrodów działkowych;
- 4) z dnia 11 lutego 2021 r w sprawie:
- wyboru podmiotu, który uzyskał dotację na wykonanie zadania publicznego ogłoszonego w konkursie Ofert Nr 7/21 pod nazwą „Upowszechnianie kultury i sztuki, zwłaszcza kultury muzycznej”, w konkursie Ofert Nr 8/21 pod nazwą „ Ochrona i promocja zdrowia, profilaktyka oraz działanie na rzecz osób niepełnosprawnych”, w konkursie Ofert Nr 9/21 pod nazwą „Upowszechnianie kultury i sztuki, ochrona dóbr kultury i tradycji”;
- 5) z dnia 15 lutego 2021 r. w sprawie:
- ustalenia Regulaminu udzielania zamówień publicznych w Urzędzie Miejskim w Świeciu;
- 6) z dnia 22 lutego 2021 r. w sprawie:
- przepisania umowy dzierżawy na grunt położony w Świeciu przy ul. Sygietyńskiego z przeznaczeniem pod uprawy rolne jako ogród przydomowy;
  - zmiany budżetu gminy Świecie na rok 2021;
- 7) z dnia 1 marca 2021 r. w sprawie:
- ograniczenia obowiązku przewozu - przejazdów autobusami w komunikacji miejskiej, której organizatorem jest gmina Świecie;
- 8) z dnia 8 marca 2021 r. w sprawie:
- sprzedaży lokalu mieszkalnego położonego w Świeciu przy ul. Kościuszki 11/54 na rzecz najemców lokalu;

- podjęcia działań zmierzających do sprzedaży prawa własności części działki nr 1058/5 położonej w Świeciu przy ul. Kopernika;
- ogłoszenia wykazu nieruchomości przeznaczonych do sprzedaży obejmującego działki nr 49/33 i nr 49/35 położone w Wielkim Konopacie na terenie Pomorskiej Specjalnej Strefy Ekonomicznej;
- ogłoszenia wykazu nieruchomości przeznaczonych do sprzedaży obejmującego działkę nr 51/23 położoną w Wielkim Konopacie na terenie Strefy Rozwoju Gospodarczego VISTULA I;
- ogłoszenia wykazu nieruchomości przeznaczonych do sprzedaży obejmującego działki nr 7/114 i nr 6/1 położone w Sulnowie na terenie Strefy Rozwoju Gospodarczego VISTULA II;
- powołania składu Komisji Konkursowej do przeprowadzenia naboru na jedno wolne stanowisko urzędnicze;

9) z dnia 9 marca 2021 r. w sprawie:

- powołania koordynatora ds. szczepień oraz utworzenia infolinii;

10) z dnia 12 marca 2021 r. w sprawie:

- wprowadzenia Regulaminu przewozu osób w komunikacji miejskiej na terenie gminy Świecie;

11) z dnia 15 marca 2021 r. w sprawie:

- dopisania współmałżonka do umowy dzierżawy na grunt położony w Świeciu przy ul. Mostowej z przeznaczeniem pod uprawy rolne;
- obniżenia opłaty za dzierżawę obiektu Parku Wodnego w Świeciu wraz z gruntem przy ul. Bydgoskiej 1 w Świeciu przeznaczonego pod działalność sportowo – rekreacyjną;
- nie wyrażenia zgody na zwolnienie z opłat z tytułu czynszu za dzierżawę gruntu położonego w Wielkim Konopacie;
- nie wyrażenia zgody na oddanie w dzierżawę nieruchomości położonej w Wiągu;
- ogłoszenia wykazu nieruchomości położonych w Świeciu przy ul. Wyspiańskiego i ul. Paderewskiego przeznaczonych do oddania w dzierżawę;
- ogłoszenia wykazu nieruchomości położonej w Świeciu obręb Przechowo przy ul. Jaśminowej przeznaczonej do oddania w dzierżawę;
- ogłoszenia wykazu nieruchomości położonych w Świeciu przy ul. Chełmońskiego i al. Jana Pawła II przeznaczonych do oddania w dzierżawę;
- ogłoszenia wykazu działki nr 22/9 położonej w Dworzysku, przeznaczonej do sprzedaży;
- umorzenia zaległości z tytułu opłat za dzierżawę gruntu położonego w Świeciu przy ul. Wodnej przeznaczonego pod parking dla samochodów służbowych;
- umorzenia zaległości z tytułu opłat za dzierżawę gruntu położonego w Świeciu przy ul. Wodnej przeznaczonego pod zieleń urządzoną;
- umorzenia zaległości z tytułu opłat za dzierżawę gruntu położonego w Świeciu przy ul. Ks. St. Krausego przeznaczonego pod działalność usługowo – handlową – ogródek piwny;
- umorzenia zaległości z tytułu opłat za dzierżawę gruntu położonego w Świeciu przy ul. Moniuszki przeznaczonego pod istniejącym garażem murowanym;

- umorzenia zaległości z tytułu opłat za dzierżawę gruntu położonego w Świeciu przy Dużym Rynku przeznaczonego pod działalność usługowo – handlową – pawilon gastronomiczny;
- podjęcia działań zmierzających do sprzedaży prawa własności części działek nr 452 i nr 455/9 położonych w Kozłowie;
- rozłożenia na raty miesięczne i odroczenia płatności rat za 2020 r. i 2021r. z tytułu kupna lokalu mieszkalnego położonego w Świeciu przy ul. Kościuszki 15/23;
- przepisania umowy dzierżawy na grunt położony w Świeciu przy ul. Żwirki i Wigury z przeznaczeniem pod garaż blaszany;
- podjęcia działań zmierzających do sprzedaży lokalu mieszkalnego położonego w Świeciu przy ul. Wojska Polskiego 137/1 na rzecz jego najemcy.

### 3. Przetargi:

#### **PRZETARGI, KTÓRE ZOSTAŁY ZAKOŃCZONE UMOWĄ LUB UNIEWAŻNIONE**

1. 28 grudnia 2020 r, ogłoszono przetarg pn. „Remont niecki basenu sportowego w Parku Wodny, w Świeciu”, który wygrała firma STANEPOXYD , Danków 29, 42-165 Lipie za cenę 394.655,49 zł. Umowa została podpisana 18 lutego 2021 r.
2. 30 grudnia 2020 r., ogłoszono przetarg pn. „Budowa budynku mieszkalnego z mieszkaniami wspomaganyymi i chronionymi w Świeciu”, który wygrało Przedsiębiorstwo SOLGRUD Sp. z o.o., ul. Olchowa 4, 86-300 Grudziądz za cenę 7.379.459,72 zł. Umowa została podpisana 12 lutego 2021 r.
3. 30 grudnia 2020 r., ogłoszono przetarg pn. „Rozbudowa, przebudowa i nadbudowa istniejącego budynku restauracji wraz z wew. instal.: wod-kan, CO, CT, wentylacji, klimatyzacji, gazu, elektryczną zew. instal.: przyłącza i instalacje zewnętrzne wod-kan, przyłącze gazu, linie zasilające nn, linie kablowe oświetlenia terenu oraz z niezbędną infrastrukturą drogową i zagospodarowaniem terenu przyległego, w celu stworzenia budynku ośrodka wypoczynkowego w Sulnówku, dla obsługi ruchu turystycznego i rekreacyjnego” w ramach zadania pn. „Projekt i przebudowa ośrodka wypoczynkowego w Decznie”, na podstawie art. 93 ust. 1 pkt 4) Prawa zamówień publicznych (Dz. U. z 2019 r., poz. 1843 z późn. zm.) – dalej Pzp, Zamawiający unieważnił przedmiotowe postępowanie. Zamawiający unieważnia postępowanie, jeżeli cena najkorzystniejszej oferty przewyższa kwotę, którą Zamawiający zamierza przeznaczyć na sfinansowanie zamówienia. W dniu 19 lutego 2021 r. upłynął termin, w jakim wykonawcy mogli składać oferty na realizację przedmiotowego zamówienia. W wyznaczonym terminie do Zamawiającego wpłynęło 9 ofert. Bezpośrednio przed otwarciem ofert, Zamawiający podał kwotę, jaką zamierza przeznaczyć na sfinansowanie zamówienia. Jest to kwota 5.000.000,00 zł. Wykonawca, który złożył najtańszą ofertę zaoferował wykonanie zamówienia za 6.488.643,34 zł. Zamawiający po analizie budżetu podjął decyzję, że nie może zwiększyć kwoty na realizację zamówienia do ceny najtańszej oferty.
4. 31 grudnia 2020 r. ogłoszono przetarg pn. „Wykonanie prac w zakresie utrzymania i pielęgnacji terenów zieleni miejskiej w Gminie Świecie”, przetarg został podzielony na cztery części. Pierwszą część przetargu pn. ”Wykonanie prac w zakresie utrzymania i pielęgnacji terenów zieleni miejskiej w Gminie Świecie „, część I – Stare

Miasto – Śródmieście wygrała firma Zakład Usług Komunalnych, ul. Ciepła 4, 86-100 Świecie za cenę 540.142,74 zł. Umowa została podpisana 4 marca 2021 r. Drugą część przetargu pn. "Wykonanie prac w zakresie utrzymania i pielęgnacji terenów zieleni miejskiej w Gminie Świecie" część II – Marianki I – Przechowo wygrała firma ABIGAIL Usługi Komunalne Treichel Eugeniusz, ul. Bogusławskiego 4, 86-105 Świecie za cenę 862.920,00 zł. Umowa została podpisana 4 marca 2021 r. Czwarta część przetargu pn. "Wykonanie prac w zakresie utrzymania i pielęgnacji terenów zieleni miejskiej w Gminie Świecie" część IV – Cmentarz Mickiewicza, wygrała firma ABIGAIL Usługi Komunalne Treichel Eugeniusz, ul. Bogusławskiego 4, 86-105 Świecie za cenę 27.000,00 zł rocznie. Umowa została podpisana 8 marca 2021 r. Część III przetargu pn. "Wykonanie prac w zakresie utrzymania i pielęgnacji terenów zieleni miejskiej w Gminie Świecie,, – część III – Marianki II – Kościuszki, Miasteczko, wygrała firma Zakład Gospodarki Mieszkaniowej, ul. Ciepła 4, 86-100 Świecie za cenę 243.704,48 zł. Przewidywany termin podpisania umowy przewidziany jest na 24 marca 2021 r.

5. 26 stycznia 2021 r. ogłoszono przetarg pn. „Promocja gminy Świecie poprzez udział zespołu siatkarskiego Kobiet w TAURON Liga”, który wygrał Joker Świecie Spółka z ograniczoną odpowiedzialnością, ul. Sienkiewicza 3, 86-100 Świecie za cenę 300.000,00 zł. Umowa została podpisana 5 lutego 2021 r.

#### 4. Inne sprawy:

W dniu 9 marca odbyło się spotkanie dotyczące tworzenia społecznych inicjatyw mieszkaniowych (SIM) przez samorządy.

**BURMISTRZ**

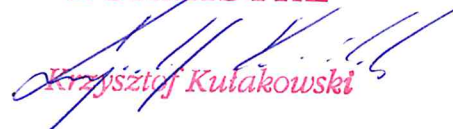

Krzysztof Kulakowski





## Realizacja zadań z zakresu wspierania rodziny za 2020 rok oraz potrzeby związane z ich realizacją w Wydziale Polityki Społecznej.

Świadczenia rodzinne, program „Rodzina 500+”, świadczenia funduszu alimentacyjnego, program „Dobry Start” czy Karta Dużej Rodziny należą do systemowego wsparcia dla rodzin naszej gminy.

W roku 2020 gmina Świecie na realizację ustawy o **świadczeniach rodzinnych** wydała kwotę 18.734.109,29 zł. Z pomocy w formie świadczeń rodzinnych skorzystało 2295 rodzin czyli ok. 7,5 tys. mieszkańców naszej gminy. Jak wyglądało to w poszczególnych formach pomocy przedstawia **Tabela 1.**

**Tabela 1. Wydatki na poszczególne rodzaje świadczeń rodzinnych w 2020 roku.**

Lp.	Nazwa świadczenia rodzinnego	Kwota w zł	Liczba świadczeń
1	zasiłek rodzinny	2 331 294,66	20 566
2	dodatek z tyt. samotnego wychowywania dziecka	292 171,18	1 496
3	dodatek z tytułu kształcenia i rehabilitacji dziecka niepełnosprawnego	300 329,44	2 883
4	dodatek z tytułu wychowywania dziecka w rodzinie wielodzietnej	372 256,72	4 017
5	dodatek z tytułu opieki nad dzieckiem w okresie korzystania z urlopu wychowawczego	103 915,90	285
6	dodatek z tytułu podjęcia przez dziecko nauki poza miejscem zamieszkania, w związku z dojazdem do miejscowości w której znajduje się szkoła	53 458,25	820



7	dodatek z tytułu podjęcia przez dziecko nauki poza miejscem zamieszkania, w związku z zamieszkaniem w miejscowości w której znajduje się szkoła	16 064,56	143
8	dodatek z tytułu rozpoczęcia roku szkolnego	113 617,35	1 921
9	dodatek z tytułu urodzenia dziecka	90 434,31	105
10	zasiłek pielęgnacyjny	3 412 067,00	15 822
11	świadczenie pielęgnacyjne	6 542 934,00	3 590
12	jednorazowa zapomoga z tytułu urodzenia dziecka	200 000,00	200
13	specjalny zasiłek opiekuńczy	165 106,00	267
14	zasiłek dla opiekuna	70 163,00	114
15	świadczenie rodzicielskie	1 067 214,00	1 156
16	świadczenie „za życiem”	24 000,00	6
	<b>RAZEM:</b>	<b>15 155 026,37</b>	<b>53 391</b>

Jak widać w powyższej tabeli, ustawa o świadczeniach rodzinnych daje do dyspozycji bardzo duży wachlarz rodzajów form pomocy, a to pozwala na objęcie bardzo szerokim zakresem dużej ilości osób, jak i rozpiętego przedziału wiekowego tych osób. Obejmuje dzieci dopiero co narodzone w formie dodatku z tytułu urodzenia się dziecka, jednorazowej zapomogi z tyt. urodzenia dziecka, czy świadczenia rodzicielskiego poprzez wszelką pomoc dla dzieci w wieku szkolnym, osoby w wieku produkcyjnym w formie np. dodatku do zasiłku rodzinnego z tytułu przebywania na urlopie wychowawczym, oraz osób starszych, dla których w gminie Świecie, wypłaca się świadczenia pielęgnacyjne i zasiłki pielęgnacyjne.

Świadczenia rodzinne są jednym z podstawowych elementów wspierających edukację dzieci poprzez wypłacanie takich dodatków do zasiłku rodzinnego jak dodatek z tytułu podjęcia przez dziecko nauki w szkole poza miejscem zamieszkania oraz dodatku z tytułu rozpoczęcia roku szkolnego.



Prócz tego system świadczeń rodzinnych w znaczący sposób wspiera kształcenie i rehabilitację dzieci niepełnosprawnych poprzez wypłacanie takich dodatków do zasiłku rodzinnego jak dodatek z tytułu kształcenia i rehabilitacji dziecka niepełnosprawnego oraz zasiłku pielęgnacyjnego na dziecko. Prócz tego wspiera finansowo rodzica opiekującego się chorym dzieckiem, a także dziecko lub wnuka opiekującego się chorym rodzicem lub dziadkiem, poprzez wypłatę świadczenia pielęgnacyjnego lub specjalnego zasiłku opiekuńczego, łącznie z opłacaniem za te osoby składek na ubezpieczenie społeczne i zdrowotne, co daje im w przyszłości prawo do emerytury. Jak przedstawiała się ilość rodzin korzystających ze świadczeń rodzinnych oraz ilość dzieci, które były ich beneficjentami w poszczególnych latach przedstawia poniższa **Tabela 2**.



**Tabela 2. Liczba rodzin korzystających z zasiłku rodzinnego z dodatkami (według liczby dzieci w rodzinie), w gminie Świecie w latach 2004 - 2020.**

Lp.	Wyszczególnienie	Lata																
		2004	2005	2006	2007	2008	2009	2010	2011	2012	2013	2014	2015	2016	2017	2018	2019	2020
1.	Liczba rodzin pobierających świadczenia rodzinne <sup>1</sup>	1388	2237	2828	2720	2479	2394	2326	2311	2366	2 247	2118	2049	2132	2186	2178	2096	1795
2.	Liczba rodzin pobierających zasiłek rodzinny <sup>2</sup>	1289	1769	2152	1940	1608	1457	1302	1199	1113	1044	926	934	1000	1083	990	828	682
2.1.	Na 1 dziecko	672	786	995	894	745	636	551	502	455	412	352	358	358	416	353	290	221
2.2.	Na 2 dzieci	402	576	767	706	557	535	481	439	428	412	380	377	417	464	421	337	266
2.3.	Na 3 dzieci	156	293	281	239	209	194	183	175	152	143	121	131	143	126	142	123	123
2.4.	Na 4 i więcej dzieci	59	114	109	101	97	92	86	82	76	76	72	67	82	77	74	78	72

Źródło: opracowanie własne na podstawie sprawozdań rzeczowo - finansowych Wydziału Polityki Społecznej Urzędu Miejskiego w Świeciu.

<sup>1</sup> Liczba rodzin korzystająca ze świadczeń rodzinnych w formie zasiłku rodzinnego z dodatkami, świadczeń opiekuńczych i jednorazowej zapomogi z tytułu urodzenia się dziecka., a także jednorazowego świadczenia „Za Życiem”.

<sup>2</sup> Liczba rodzin korzystająca z zasiłku rodzinnego z dodatkami.



Analizując **Tabełę 2.** można stwierdzić, porównując dwa ostatnie lata, że w roku 2020 liczba rodzin korzystających ze świadczeń rodzinnych w porównaniu z rokiem 2019 zmieniła się i przejawia tendencję spadkową (aż o 14,36 %). Taką sytuację może powodować długo utrzymujące się na tym samym poziomie i nie zmieniające się kryterium dochodowe, które rodziny muszą spełnić aby otrzymać uprawnienia do zasiłku rodzinnego z dodatkami. W porównaniu do stabilnej kwoty kryterium dochodowego zarobki naszych świadczeniobiorców stale rosną. Taka sytuacja powoduje, że coraz mniej osób może ubiegać się o świadczenia rodzinne, ponieważ ich zarobki przekraczają kwotę kryterium dochodowego przypadającą na osobę w rodzinie.

Poniżej umieszczona **Tabela 3.** pozwala na porównanie wydatków na świadczenia rodzinne roku 2020. z poprzednimi latami.



**Tabela 3. Statystyka świadczeń rodzinnych w latach 2004 - 2020**

Rok	zasiłek rodzinny		dod. sam. wych.		dod. kształc. i rehab.		dod. wielodz.		dod. urlop wych.		dod. na dojazdy	
	kwota	l. św.	kwota	l. św.	kwota	l. św.	kwota	l. św.	kwota	l. św.	kwota	l. św.
2004	758514	16834	1443314	7951	103220	1564	x	x	320807	771	19440	486
2005	1484017	32848	1659012	9325	215020	3202	115950	2319	533698	1319	62640	1566
2006	2210245	43550	405600	2060	311400	4325	418060	7025	457391	1157	112030	2543
2007	2769307	45731	363620	2058	367160	4681	518160	6477	512139	1310	126500	2530
2008	2428180	40169	354840	2004	329960	4205	471280	5891	493086	1260	114850	2297
2009	2291091	35827	356410	1978	314720	4048	443680	5546	451846	1158	96200	1924
2010	2801448	32857	356360	1964	306600	3960	419520	5244	405906	1036	83950	1679
2011	2558976	30095	339560	1855	304920	3984	390720	4884	337082	868	69850	1397
2012	2440311	28002	324650	1785	287040	3755	370960	4637	316428	812	55400	1108
2013	2587890	26319	302900	1666	289220	3759	341840	4273	279121	710	45600	912
2014	2407090	24322	275080	1524	271880	3522	326080	4076	166081	426	44950	899
2015	2277812	22593	268495	1446	253420	3151	299510	3670	126881	327	48825	931
2016	2725112	24760	304612	1564	314456	3187	361181	4014	170558	440	60477	959
2017	2879078	25436	312039	1584	331216	3134	372872	3990	170518	464	63149	926
2018	2855806	25545	319196	1616	310367	2958	386124	4161	146043	394	53333	800
2019	2672065	23947	333223	1657	306788	2927	383193	4168	128426	345	45016	679
2020	2331295	20566	292171	1496	300329	2883	372257	4017	103916	285	53458	820



dod. na zamiesz.		dod. rozp. roku szk.		dod. urodz. dziecka		zas. pielęgn.		świadcz. pielęgn.		specjalny zas.opiekuńczy		dodatek do św.pielęgn.	
kwota	l. św.	kwota	l. św.	kwota	l. św.	kwota	l. św.	kwota	l. św.	kwota	l. św.	kwota	l. św.
10080	126	121590	1351	38500	77	306576	2129	323148	774				
21280	266	204390	2271	76000	152	870624	6046	492870	1180				
25970	312	269560	2697	192500	193	1709271	11595	529216	1263				
22410	249	258500	2585	205000	205	2175966	14222	571528	1363				
15300	170	207300	2073	192000	192	2274192	14864	578326	1378				
11880	132	213200	2132	210000	210	2427498	15866	668412	1531				
12420	138	193900	1939	177000	177	2528937	16529	1097859	2116				
12150	135	181600	1816	140000	140	2669391	17447	1520136	2929	Od listopada 2012			
10440	116	170700	1707	155000	155	2841516	18572	1951874	3778				
10350	115	157500	1575	132000	132	2888640	18880	1865350	3329	22 412	44	551100	3441
13050	145	150700	1507	107000	107	2868138	18746	2038291	2769	45604	89	554200	2771
12915	139	138800	1388	117000	117	2722482	17794	3347000	2795	110102	216	0	0
15392	144	147060	1761	135384	151	2605896	17032	3599099	2778	155178	300	0	0
18120	166	139841	2319	128376	147	2494971	16307	4208666	2999	150158	290	0	0
20584	194	135969	2500	110697	139	2525442	15977	4510096	3057	178646	336	0	0
19607	190	128040	2375	97128	125	3053463	16115	5125534	3248	223127	362	0	0
16618	143	113617	1921	90434	105	3412067	15822	6542934	3590	165106	267	0	0



jedn. zapom. ur. dziecka.		zasilek dla opiekuna		Świadczenie rodzicielskie		„Za życiem”	
kwota	l. św.	kwota	l. św.	kwota	l. św.	Kwota	l. św.
358000	358						
369000	369						
338000	338						
429000	429						
401000	401						
328000	328						
367000	367						
254000	254	Od maja 2014r					
270000	270	554200	2771				
264000	264	193041	373	Od stycznia 2016r			
317000	317	170640	331	1113536	1201	Od stycznia 2017r	
295000	295	131664	254	1336299	1454	12000	3
237000	237	100135	188	1161420	1267	4000	1
236000	236	99613	161	1132769	1232	28000	7
200000	200	70163	114	1067214	1156	24000	6



Analizując **Tabelę 3.**, poszczególne kwoty przeznaczone na dane świadczenie, nie można nie zauważyć dużego spadku kwoty przeznaczonej na realizację dodatku do zasiłku rodzinnego z tytułu zamieszkania dziecka w miejscowości w której znajduje się szkoła. Spadek ten, porównując rok 2019 z rokiem 2020 wyniósł aż 15,24 %. Tak duży spadek mógł być spowodowany okresem pandemii COVID-19. Dzieci zaczęły przebywać w domu, korzystać ze zdalnej nauki i jednocześnie rezygnowały z miejsc na stacjach czy w internatach. Natomiast znaczący wzrost nastąpił w kwocie dodatku do zasiłku rodzinnego z tytułu dojazdów do szkoły. Porównując rok 2019 z rokiem 2020 wzrost ten wyniósł 18,75 % czyli prawie tyle samo ile wyniósł spadek kwoty dodatku z tytułu zamieszkania w miejscowości w której znajduje się szkoła. Większość dzieci zrezygnowała z zamieszkania w miejscowości w której znajduje się szkoła, a zaczęła do tej szkoły dojeżdżać.

W dalszym ciągu analizując **Tabelę 3.** nie można nie zauważyć dużego wzrostu kwot przeznaczonych na realizację świadczeń uzależnionych od posiadania stopnia niepełnosprawności. Porównując kwotę przeznaczoną na realizację zasiłku pielęgnacyjnego za rok 2019 z kwotą zrealizowaną w roku 2020 to wzrost tej ostatniej wyniósł aż 11,74 %. Tę sytuację powoduje waloryzacja kwoty świadczenia, która do końca października 2019 roku wynosiła 184,42 zł a od listopada 2019 roku wynosi 215,84 zł, czyli wzrosła o 17,04 %.

Obok kwoty przeznaczonej na realizację zasiłku pielęgnacyjnego wzrosła drastycznie kwota przeznaczona na realizację następnego świadczenia zależnego od orzeczonej niepełnosprawności, a mianowicie świadczenia pielęgnacyjnego. Porównując rok 2019 z rokiem sprawozdawczym wzrost ten wyniósł 27,65 %. W okresie pandemii komisje orzekające stopień niepełnosprawności wydawały orzeczenia w trybie zaocznym, bez obowiązkowej obecności osoby niepełnosprawnej i ta sytuacja mogła w pewnym stopniu też przyczynić się do wzrostu liczby osób uprawnionych, wg. nowych orzeczeń lekarskich o stopniu niepełnosprawności, do otrzymania prawa do korzystania z tych świadczeń. Następnym bodźcem, który to spowodował była zmiana przepisów prawnych związanych z okresem pandemii, a szczególności wejście w życie przepisów ustawy z 31 marca 2020 roku o szczególnych rozwiązaniach związanych z zapobieganiem, przeciwdziałaniem i zwalczaniem COVID-19. Na mocy artykułu 15h,



tej ustawy, świadczenia uzależnione od orzeczeń lekarskich ulegają szczególnemu przedłużeniu prawa do ich otrzymywania na podstawie dokumentu, który cały czas znajduje się w aktach danego świadczeniobiorcy.

Obok świadczeń rodzinnych następnym, bardzo ważnym i ogromnym działem wsparcia rodziny jest **fundusz świadczeń alimentacyjnych**. Stanowi on system wspierania osób uprawnionych do alimentów środkami finansowymi z budżetu państwa. Ma na celu poprzez dostarczanie środków utrzymania, wspieranie osób, które nie są w stanie samodzielnie zaspokoić swoich potrzeb. Zgodnie z konstytucyjną zasadą pomocniczości skierowane jest wyłącznie do ubogich, w tym przypadku dzieci, które nie są w stanie zaspokoić swoich potrzeb i nie otrzymują należnego im wsparcia od osób należących do kręgu zobowiązanych wobec nich do alimentacji. Wyraźnie jest tutaj zaznaczone, że dostarczanie tych środków utrzymania jest w pierwszej kolejności obowiązkiem członków rodziny, państwo zatem nie przejmuje na siebie ciężącego na tych osobach obowiązku, lecz wykonuje swoją powinność pomocy osobom ubogim. Zasada pomocniczości ogranicza również wysokość pomocy możliwościami finansowymi budżetu państwa, jak również nie daje prawa osobom uprawnionym do roszczeń wobec państwa zapewnienia środków utrzymania w wysokości przez nich żądanej.

Podobnie jak przy wszelkich świadczeniach pomocowych skierowanych z założenia do osób pozostających w trudnej sytuacji materialnej, najistotniejszym warunkiem ich uzyskania jest spełnienie kryterium dochodowego, które obecnie dla świadczeń z funduszu alimentacyjnego wynosi 800 zł netto. Kryterium to jest jednolite dla wszystkich osób uprawnionych i nie podlega różnicowaniu w zależności np. od niepełnosprawności osoby uprawnionej czy wyjątkowo niskich dochodów rodziny. Świadczenia z funduszu alimentacyjnego przysługują w wysokości bieżąco ustalonych alimentów, jednakże nie wyższej niż 500 zł na dziecko. W 2019 roku ze świadczeń z funduszu alimentacyjnego skorzystało 240 rodzin dla 320 dzieci, a w roku sprawozdawczym było to 216 rodzin dla 350 dzieci. Średnia świadczenia z funduszu alimentacyjnego wynosiła 365 zł miesięcznie na dziecko. W porównaniu z rokiem ubiegłym średnia kwota świadczenia alimentacyjnego nie uległa zmianie. Jak to się przedstawia kwotowo w poszczególnych latach przedstawia **Tabela 4**.



**Tabela 4. Zestawienie kwot i liczby świadczeń, które świadczeniobiorcy otrzymali w latach 2004 – 2020 w formie zaliczki alimentacyjnej i funduszu alimentacyjnego.**

Rodzaj świadczenia	Rok 2004		Rok 2005		Rok 2006		Rok 2007		Rok 2008		Rok 2009		Rok 2010		Rok 2011		Rok 2012	
	Kwota	L. św.	Kwota	L. św.	Kwota	L. św.	Kwota	L. św.	Kwota	L. św.	Kwota	L. św.	Kwota	L. św.	Kwota	L. św.	Kwota	L. św.
Zaliczka Alimentacyjna *	x	x	246 240	1 185	837 448	4 058	834 418	3 993	614 802	2 925	x	x	x	x	x	x	x	x
Fundusz alimentacyjny	x	x	x	x	x	x	x	x	238 010	991	1 056 495	4 235	1 264 424	4 680	1 464 006	5 154	1 617 267	5 348

Rodzaj świadczenia	Rok 2013		Rok 2014		Rok 2015		Rok 2016		Rok 2017		Rok 2018		Rok 2019		Rok 2020	
	Kwota	L. św.	Kwota	L. św.	Kwota	L. św.	Kwota	L. św.	Kwota	L. św.	Kwota	L. św.	Kwota	L. św.	Kwota	L. św.
Zaliczka alimentacyjna*	x	x	x	x	x	x	x	x	x	x	x	x	x	x	x	x
Fundusz alimentacyjny	1 734 386	5 438	1 720 721	5 165	1 720 366	4 943	1 754 465	5 056	1 660 171	4 652	1 589 527	4 370	1 514 109	4 167	1 332 576	3 655

Źródło: opracowanie własne na podstawie sprawozdań rzeczowo – finansowych Wydziału Polityki Społecznej Urzędu Miejskiego w Świeciu

\* **Dnia 22.04.2005r.** została wprowadzona ustawa o postępowaniu wobec dłużnika alimentacyjnego i zaliczce alimentacyjnej (weszła w życie od 01.06.2005r.), którą to ustawę **zastąpiła ustawa z dnia 07.09.2007r.** o pomocy osobom uprawnionym do alimentów, zastępując zaliczkę alimentacyjną świadczeniami funduszu alimentacyjnego i weszła w życie od 01.10.2008r.



Analizując powyżej umieszczoną **Tabelę 4.** można zauważyć, porównując dwa ostatnie lata, że nastąpił spadek liczby świadczeń jak i wysokości kwoty przeznaczonej na świadczenia z funduszu alimentacyjnego o 11,99 %, mimo, że na okres świadczeniowy 2019/2020 wzrosła kwota kryterium dochodowego do kwoty 800 zł na osobę w rodzinie z kwoty 725 zł. Jednak ta sytuacja nie spowodowała wzrostu liczby świadczeń alimentacyjnych.

W roku 2020 gmina Świecie prowadziła postępowanie administracyjne wobec 489 dłużników, których zadłużenie wynosiło 1.332.576 zł z czego odzyskaliśmy kwotę 767.376,99 zł co stanowi 57,58 % kwoty zadłużenia. W roku 2019 na fundusz alimentacyjny wydaliśmy 1 514 105 zł z czego odzyskaliśmy kwotę 767. 046 zł czyli odzyskaliśmy 50,66 %. Porównując to z latami poprzednimi to w 2013 roku kwota którą uzyskaliśmy w ramach prowadzonego postępowania egzekucyjnego przez komornika sądowego i komornika administracyjnego wyniosła 224.327 zł a wypłaciliśmy świadczeń alimentacyjnych na kwotę 1 734 386 zł czyli skuteczność wyniosła 12,93 %, co stanowiło średnią krajową. W roku 2015 kwota jaką odzyskaliśmy w ramach postępowania wobec dłużników alimentacyjnych łącznie z postępowaniem egzekucyjnym dłużników wyniosła 356.572 co stanowiło 20,73% wydanej kwoty na to zadanie. Natomiast w roku 2016 było to już 23,53 % kwoty zadłużenia. Rok 2017 był pierwszym rokiem, w którym tak gwałtownie wzrosła kwota ściągniętego zadłużenia, bo przekroczyła 30 % i wynosiła 538.282,40 zł co stanowiło 32,42% kwoty zadłużenia. Ta tendencja utrzymała się też w roku 2018, w roku 2019 i w roku 2020. Tak gwałtowny wzrost wskaźnika zwrotów dokonywanych przez dłużników w stosunku do wypłaconych świadczeń z Funduszu Alimentacyjnego spowodowała nowelizacja kodeksu karnego, która na wielu rodziców podziałała jako straszak i która utrudnia unikania kary za uchylanie się od płacenia alimentów na rzecz dzieci.

Od 1 kwietnia 2016 roku nasza gmina zaczęła realizować ustawę z dnia 11 lutego 2016 roku, w ramach nowego, rządowego programu „**Rodzina 500+**”, o pomocy państwa w wychowywaniu dzieci. Zadanie to ma charakter zadania zleconego naszej gminie przez wojewodę i w całości finansowanego z budżetu państwa.



W naszej gminie w roku 2020 z programu „Rodzina 500+”, czyli ze świadczenia wychowawczego, skorzystało 3.901 rodzin, którym wypłacono 72.358 świadczeń na kwotę 36.288.920,26 zł, dla 6340 dzieci, a w roku 2019 w zrealizowaliśmy 55.880 świadczeń dla 3.933 rodzin w tym 5.809 dzieci na kwotę 28.202.194 zł.

Od 1 lipca 2019 roku w programie „Rodzina 500+” nastąpiła ogromna zmiana, która pozwala aby świadczenie wychowawcze mogło otrzymać każde dziecko bez względu na wysokość dochodów w rodzinie. Do końca czerwca 2019 roku prawo do tych świadczeń miały tylko drugie i następne dzieci w rodzinie a nie pierwsze dziecko. Ta zmiana przepisów ustawy wywołała bardzo duży wzrost liczby zrealizowanych świadczeń w 2020 roku, co dokładnie obrazuje poniższa Tabela 5. Wzrost liczby zrealizowanych świadczeń roku 2020 w porównaniu z liczbą świadczeń roku 2019 wyniósł aż 29,49 %. Rok 2020 był też pierwszym pełnym rokiem budżetowym, w którym ta zmiana przepisów obowiązywała przez pełen rok, a nie jak w roku 2019 dopiero od 1 lipca. Jak to kwotowo się przedstawiało od początku programu „Rodzina 500+” przedstawia **Tabela 5**.

**Tabela.5 zestawienie kwot i liczby świadczeń w poszczególnych latach z programu „Rodzina 500+”.**

<b>Lp.</b>	<b>Rok</b>	<b>Kwota w zł</b>	<b>Liczba świadczeń</b>
1.	2017	21.541.336,91	42 639
2.	2018	20.398.825,99	40 908
3.	2019	28.202.194,44	55 880
4.	2020	36.288.920,26	72 358



Przepisy dotyczące pomocy dla rodzin ciągle ewoluują podobnie jak ewoluują same rodziny. Ich ciągły rozwój, ich przemiany oraz towarzyszące temu procesowi przemiany społeczne wymuszają zmiany normatywne dotyczące pomocy która jest do tych rodzin adresowana. I właśnie taką zmianą dotyczącą i skierowaną do rodzin z dziećmi jest rządowy program „**Dobry Start**”, który wprowadziło rozporządzenie Rady Ministrów z dnia 30 maja 2018 roku. Program ten obowiązuje od 1 czerwca 2018 roku i jest skierowany do rodzin wychowujących dzieci. Stanowi kolejną pomoc finansową państwa dla dzieci uczących się. Jego celem jest wsparcie finansowe rodziny w ponoszeniu wydatków związanych z rozpoczęciem roku szkolnego. Świadczenie to przyznawane jest bez względu na dochód rodziny. Pomoc ta wynosi jednorazowo 300 zł dla dziecka uczącego się do ukończenia przez nie 20. roku życia, a dla dzieci z orzeczoną niepełnosprawnością do ukończenia 24. roku życia. W naszej gminie w 2020 roku z tej formy pomocy skorzystało 2810 rodzin na łączną kwotę 1. 220.700,00 zł, dla 4069 dzieci, a w roku 2019 z tej formy pomocy skorzystało 2816 rodzin, w tym 4074 dzieci na łączną kwotę 1.222.050,00 zł. Porównując dwa ostatnie lata można stwierdzić, że utrzymuje się ten sam poziom realizacji tego świadczenia w naszej gminie.

Podsumowując realizację ustawy o świadczeniach rodzinnych, ustawy o pomocy osobom uprawnionym do alimentów oraz ustawy o pomocy państwa w wychowywaniu dzieci, w ramach programu „Rodzina 500+” i programu „Dobry Start” przez gminę Świecie, w 2020 roku wydaliśmy w sumie na realizację powyższych zadań 56 613 433 zł na podstawie 6 179 decyzji administracyjnych i sporządziliśmy 1871 pism.

Bardzo znaczącym filarem pomocowym dla rodzin, a realizowanym w naszej gminie od 16 czerwca 2014 roku jest **Karta Dużej Rodziny**.

W 2020 roku przyznaliśmy i wydaliśmy 457 kart dla 184 rodzin w tym dla 203 dzieci. Natomiast od początku tego programu, czyli od 16 czerwca 2014 roku nasza gmina wydała 4266 kart dla 1177 rodzin, w tym: 2278 dzieci. Jak ta sytuacja wyglądała od początku istnienia programu dla rodzin wielodzietnych obrazuje poniższa **Tabela 6**.



**Tabela 6. Ilość Kart Dużej Rodziny wydanych w poszczególnych latach.**

Rok 2014	Rok 2015	Rok 2016	Rok 2017	Rok 2018	Rok 2019	Rok 2020
1059 kart	820 kart	386 kart	256 kart	258 kart	1030 kart	457 kart
<b>Dla:</b> - 182 rodzin - 368 rodziców - 691 dzieci	<b>Dla:</b> - 120 rodzin - 280 rodziców - 540 dzieci	<b>Dla:</b> - 64 rodzin - 122 rodziców - 264 dzieci	<b>Dla:</b> - 87 rodzin - 84 rodziców - 169 dzieci	<b>Dla:</b> - 44 rodziny - 81 rodziców - 177 dzieci	<b>Dla:</b> - 496 rodzin - 796 rodziców - 234 dzieci	<b>Dla:</b> - 184 rodzin - 254 rodziców - 203 dzieci

Program Karty Dużej Rodziny nadal cieszy się dużym zainteresowaniem wśród naszych świadczeniobiorców. Szczególnie zadowoleni są z ulgi wprowadzonej uchwałą Rady Miejskiej w sierpniu 2014 roku o nieodpłatnych biletach na przejazdy komunikacją miejską.

Rada Miejska na sesji dnia 30 marca 2017 roku podjęła uchwałę o przyjęciu programu **Świeckiej Karty Seniora**. Celem tego programu jest:

- ułatwienie seniorom dostępu do dóbr kultury, sportu i rekreacji;
- kształtowanie nowoczesnego wizerunku seniora;
- wzmacnianie kreatywności finansowej seniorów;
- podniesienie aktywności i sprawności seniorów;
- zapobieganie wykluczeniu społecznemu i marginalizacji seniorów;
- zainspirowanie i zacieśnianie integracji międzypokoleniowej.

Program Świeckiej Karty Seniora cieszy się ogromnym zainteresowaniem zarówno wśród seniorów jak i zrozumieniem wśród partnerów – naszych przedsiębiorców, którzy występują z ciekawą ofertą, która pozwala seniorom realizować cele tego programu. W roku 2020 Świecka Karta Seniora nadal cieszyła się dużym zainteresowaniem wśród naszych mieszkańców. W roku sprawozdawczym wydaliśmy 468 kart dla 292 kobiet i 176 mężczyzn. Na koniec 2020 roku seniorzy mogli korzystać z ofert od 90 partnerów. Są wśród nich zakłady fryzjerskie, ciastkarnie, salony urody czy fitness, a także



uzdrowiska z bardzo ciekawych zakątków naszego kraju. Są też sklepy z różnych branż, a także dla panów warsztaty samochodowe.

Dnia 29 października 2020 roku Rada Miejska podjęła uchwałę o przyjęciu programu osłonowego „System powszechnej teleopieki dla mieszkańców gminy Świecie”, którego głównym celem jest zapewnienie wsparcia, w szczególności osobom starszym, samotnym, schorowanym i niepełnosprawnym. Realizatorem tego zadania został Wydział Polityki Społecznej. W roku budżetowym, po podjęciu w/w uchwały, zostało zakupionych 60 sztuk kompletnych zestawów do teleopieki, które obecnie są przekazywane naszym mieszkańcom po uprzednim złożeniu odpowiednich wniosków. Faktyczna realizacja tego zadania rozpoczęła się w roku 2021.

Dzięki realizacji przez gminę Świecie zadań zleconych w formie świadczeń rodzinnych, świadczeń z funduszu alimentacyjnego czy świadczeń wychowawczych posiada ona, jako gmina, pełen monitoring ilości osób korzystających z pomocy w tych formach, co w sumie z osobami korzystającymi z pomocy społecznej, dotacji mieszkaniowych oraz pomocy stypendialnej daje pełen obraz potrzeb socjalnych mieszkańców gminy Świecie.

Podsumowując, świadczenia rodzinne, świadczenia z funduszu alimentacyjnego, świadczenia wychowawcze z nowego programu „Rodzina 500+” wspólnie z pomocą społeczną, dodatkami mieszkaniowymi i Kartą Dużej Rodziny oraz Świecką Kartą Seniora stanowią wspólnie mocny filar różnorodnej pomocy dla rodzin i ludzi starszych gminy Świecie. Wspólne, uzupełniające się działania różnych organów administracji samorządowej realizuje jeden wspólny cel jakim jest pomoc drugiemu człowiekowi poprzez poprawę, w miarę możliwości, jego warunków codziennej egzystencji poprzez nie tylko pomoc materialną ale również pomoc w dostępie do potrzeb wyższego rzędu z dziedziny sportu, nauki czy kultury.

Sporządziła

Jolanta Eichler

Kierownik

Wydziału Polityki Społecznej

  
KIEROWNIK  
Wydziału Polityki Społecznej  
mgr Jolanta Eichler





## ***Ośrodek Pomocy Społecznej***

*86-100 Świecie ul. Gen. Józefa Hallera 11*

*Tel. 52 519 05 40*

*NIP 559-17-00-771, REGON 090077277*

*e-mail: sekretariat@opsswiecie.pl, www.opsswiecie.pl*

---

### **Sprawozdanie z realizacji zadań z zakresu działalności Ośrodka Pomocy Społecznej w Świeciu w tym wspieranie rodziny za 2020 rok.**

**Świecie 2021**

Ośrodek Pomocy Społecznej w Świeciu jest jednostką organizacyjną Gminy Świecie, finansowaną w formie jednostki budżetowej. Celem działalności Ośrodka jest umożliwienie osobom i rodzinom przezwyciężanie trudnych sytuacji życiowych, których nie są one w stanie pokonać, wykorzystując własne uprawnienia, zasoby i możliwości. Podstawową przesłanką udzielenia osobom i rodzinom wsparcia, w ramach pomocy społecznej jest trudna sytuacja życiowa, której nie można przezwyciężyć mimo uprzedniego wykorzystania wszystkich własnych środków, możliwości, i uprawnień i zasobów tkwiących w człowieku. Trudna sytuacja życiowa to, w szczególności zaistnienie jednej z okoliczności wymienionych w art.7 ustawy przy uwzględnieniu kryterium dochodowego z art. 8 ustawy, który mówi, że dochód na osobę w rodzinie nie może przekroczyć **528,00-zł netto** na osobę w rodzinie, natomiast u osoby samotnej **701,00-zł netto** obowiązujące od 01.10.2018r. zgodnie z Rozporządzeniem Rady Ministrów z dnia 11 lipca 2018r. w sprawie zweryfikowanych kryteriów dochodowych oraz kwot świadczeń pieniężnych z pomocy społecznej. Przez własne środki, możliwości i uprawnienia należy rozumieć nie tylko sytuację materialną ale także właściwości psychofizyczne, kwalifikacje zawodowe, aktywność w rozwiązywaniu własnych i rodzinnych problemów oraz gotowość współdziałania w tym celu z innymi. Osoby i rodziny korzystające z pomocy społecznej mają obowiązek współdziałania w rozwiązywaniu ich trudnej sytuacji życiowej. Należy rozumieć to szeroko, np. jako współpracę z jednostkami pomocy społecznej i pracownikami socjalnymi, aktywne poszukiwanie pracy, wniesienie powództwa o alimenty itp. Brak współdziałania może stanowić podstawę do odmowy przyznania lub wstrzymania świadczeń pieniężnych (art. 11). Naczelną zasadą, którą kieruje się pomoc społeczna to zasada *subsydialności* (pomocniczości), zgodnie z którą państwo może jedynie wspierać, a nie wyręczać obywateli w zaspakajaniu ich potrzeb życiowych. Pomocy na zasadach określonych w ustawie o pomocy społecznej udziela się w szczególności z powodu ubóstwa, sieroctwa, bezdomności, potrzeby ochrony macierzyństwa lub wielodzietności, bezrobocia, niepełnosprawności, długotrwałej choroby, bezradności w sprawach opiekuńczo - wychowawczych i prowadzenia gospodarstwa domowego zwłaszcza w rodzinach niepełnych lub wielodzietnych, alkoholizmu lub narkomanii, z powodu trudności w przystosowaniu do życia po opuszczeniu zakładu karnego, z powodu klęski żywiołowej lub ekologicznej oraz przemocy w rodzinie. W realizacji zadań ośrodek współdziałał z organami administracji rządowej, samorządowej, stowarzyszeniami, fundacjami, związkami wyznaniowymi, kościołami, jednostkami organizacyjnymi wspierania rodziny i systemu pieczy zastępczej oraz innymi podmiotami działającymi w obszarze polityki społecznej. Ośrodek Pomocy Społecznej w Świeciu działa na wielu obszarach i płaszczyznach. Wykonuje zadania również na zlecenie innych instytucji państwowych. Współpracuje z organizacjami pozarządowymi, które realizują zadania z obszaru polityki społecznej. Pracownicy Ośrodka wykorzystują różne narzędzia i techniki niezbędne do pracy socjalnej. Ośrodek Pomocy Społecznej w Świeciu realizuje innowacyjne projekty socjalne i akcje socjalne. Jesteśmy prekursorami pracy socjalnej, z której przykład biorą inne gminy. Istotne jest również to, że pozyskujemy środki zewnętrzne, które pozwalają zaoszczędzić finanse z budżetu Gminy.

Tabela nr 1 przedstawia powody przyznania pomocy w latach 2017-2020.

Powody przyznania pomocy	Liczba rodzin rok 2017	Liczba rodzin rok 2018	Liczba rodzin rok 2019	Liczba rodzin rok 2020
ubóstwo	861	799	750	663
sieroctwo	1	1	1	2
bezdomność	49	67	46	43
potrzeba ochrony macierzyństwa	105	109	97	75
bezrobocie	564	479	459	426
niepełnosprawność	726	701	676	568
długotrwała lub ciężka choroba	521	632	671	553
bezradność w sprawach Opiekuńczo-wychowawczych	270	266	261	223
rodziny niepełne	194	189	175	151
rodziny wielodzietne	70	73	71	63
przemoc w rodzinie	10	11	4	7
potrzeba ochrony ofiar handlu ludźmi	0	0	0	0
alkoholizm	104	95	81	70
narkomania	25	22	15	12
trudności w przystosowaniu do życia po zwolnieniu z zakładu karnego	11	9	9	13
trudności w integracji osób, które otrzymały status uchodźcy lub ochronę uzupełniającą	0	0	0	0
zdarzenie losowe	5	2	6	1
sytuacja kryzysowa	3	0	0	0
klęska żywiołowa lub ekologiczna	0	0	0	0

Źródło: opracowanie własne OPS w Świeciu 2021r.

Wykres nr 1 przedstawia powody (przesłanki) wspierania rodziny

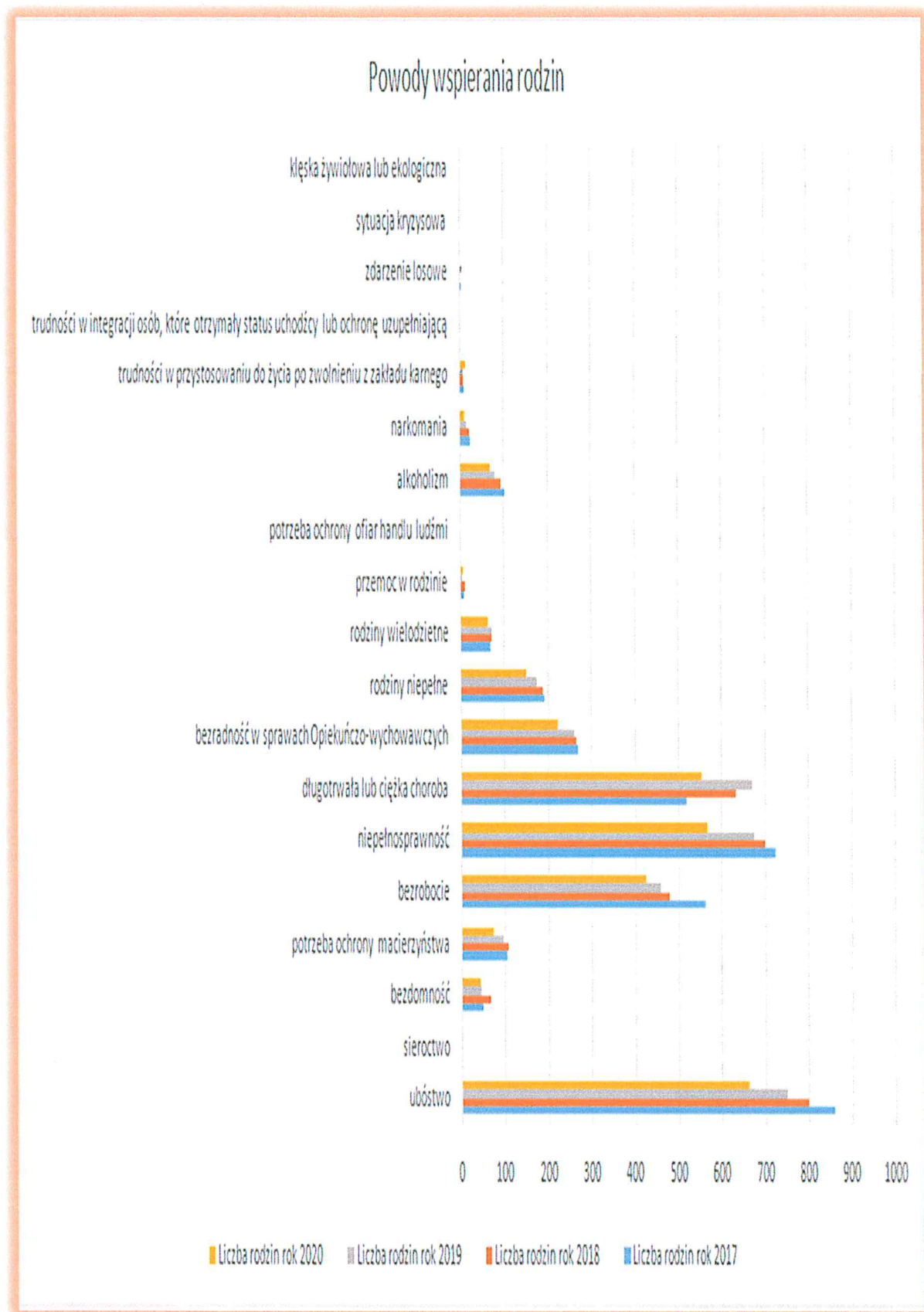

Źródło: opracowanie własne OPS w Świeciu 2021r.

## W roku 2020 Ośrodek Pomocy społecznej w Świeciu dysponował budżetem

**15.789.249,- zł wykonanie budżetu OPS 15.144.844,71- zł (95,92%)**

Wykorzystanie środków w 2020 roku zostały przedstawione poniżej w podziale na działy i rozdziały klasyfikacji budżetowej.

### Dział 851 – Ochrona zdrowia

#### Rozdział 85195 – Decyzje zdrowotne

**Plan 4.056,- zł wykonanie 4.056,- zł (100%)**

W roku 2020 Ośrodek Pomocy Społecznej w Świeciu wydał 28 decyzji administracyjnych osobom, które nigdzie nie były ubezpieczone i jednocześnie ich dochód nie przekraczał kryterium dochodowego z Ustawy o Pomocy Społecznej. Łączny koszt realizacji zadania wyniósł 4.056,-zł, który został pokryty z dotacji.

### Dział 852 –Pomoc Społeczna

#### Rozdział 85202 - Domy Pomocy Społecznej

##### 1. Domy Pomocy Społecznej

**Plan 2.212.100,- zł wykonanie 2.183.113,31 zł (98,69%)**

W ramach tego rozdziału finansujemy rezerwację 6 miejsc w Międzygminnym Ośrodku Opiekuńczym w Pruszczu dla mieszkańców gminy, którzy wymagają całodobowej opieki. Składka członkowska za jedno miejsce wynosiła 200,- zł miesięcznie. W 2020 roku umieściliśmy 12 osób w Domu Pomocy Społecznej. Łącznie opłacaliśmy pobyt 70 osobom z tego 21 osób przebywa w Międzygminnym Ośrodku Opiekuńczym w Pruszczu. Średnio miesięcznie za pobyt jednej osoby dopłaciliśmy 2.919,06-zł. Dziesięć rodzin ponosiło częściową odpłatność za pobyt członków rodzin przebywających w Domach Pomocy Społecznej. Łączne dochody Gminy Świecie z tytułu odpłatności wynosiły 39.417,91-zł; środki te pomniejszają opłaty za osoby przebywające w DPS ze strony naszej Gminy.

**Tabela nr 2** przedstawia osoby skierowane, przebywające i oczekujące wsparcia w formie pomocy całodobowej DPS

DPS	2017	2018	2019	2020
Liczba osób przebywających w domach pomocy społecznej ogółem	48	57	69	70
Liczba osób umieszczonych	7	16	13	12
Liczba osób skierowanych	11	21	19	12
Liczba osób, którym odmówiono skierowania	1	0	0	0
Ogólna liczba wniosków o skierowanie do domów pomocy społecznej	12	21	19	12

Źródło: opracowanie własne OPS w Świeciu 2021r.

**Wykres nr 2** przedstawia osoby korzystające z pomocy społecznej w formie pobytu w Domach Pomocy Społecznej w latach 2017-2020

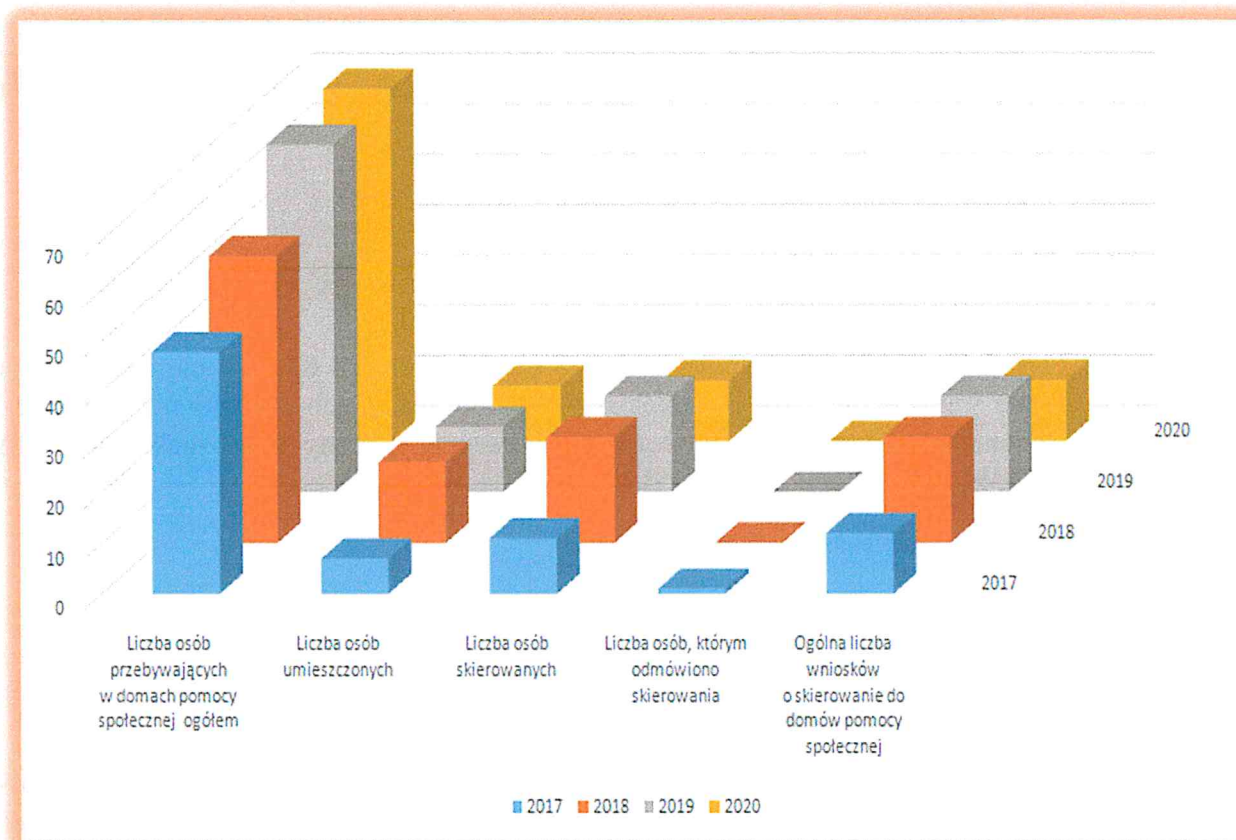

Źródło: opracowanie własne OPS w Świeciu 2021r.

## Rozdział 85203 - Ośrodki wsparcia

**Plan 726.300,- zł wykonanie 711.853,96 zł (98,01%)**

W ramach tego rozdziału finansujemy realizację dwóch zadań własnych Gminy.

### 1. Schronisko dla Bezdomnych

**Plan 484.300,- zł wykonanie 469.875,82- zł (97,02%)**

W 2020 roku udzieliliśmy schronienia 43 osobom, w tym 3 osobom z poza Świecia, za które koszty pobytu refundowały gminy właściwe, zgodnie z Ustawą o Pomocy Społecznej. Pomocy doraźnej w postaci schronienia udzieliliśmy 20 osobom. Łącznie w ciągu roku 2020 z pomocy Schroniska dla Osób Bezdomnych skorzystały 63 osoby. Schronisko dla bezdomnych udzieliło pomocy osobom zgłaszającym się z prośbą o możliwość skorzystania z kąpieli. Z tej formy pomocy skorzystano 22 razy. Skorzystano również z możliwości wyprania odzieży przez osoby bezdomne. Z tej formy pomocy skorzystano 13 razy, osoby te otrzymywały również czystą odzież używaną pozyskaną od osób prywatnych. Dzięki pracy socjalnej i działaniom skierowanym na wyjście z bezdomności łącznie Schronisko opuściło 15 osób, w tym: 10 osób powróciło do środowiska, 1 osoba otrzymała mieszkanie po rodzinie, 1 osoba powróciła do

właściwej gminy, 1 osoba umieszczona w domu pomocy społecznej, 1 osoba zrezygnowała z pobytu w Schronisku, 1 osoba umieszczona w zakładzie karnym. Największy udział w wydatkach schroniska miały płace i pochodne – 76,12% ogółu kosztów. Liczba etatów w tym rozdziale to 5 - 2020r. Pozostała kwota zabezpieczała bieżące wydatki związane z funkcjonowaniem placówki, w tym odpis na zakładowy fundusz świadczeń socjalnych oraz przeprowadzono drobne prace remontowe i naprawcze schroniska na łączną kwotę 7.816,69-zł. Odpłatność za pobyt w schronisku, ponosiło 31 osób. Dochody Gminy z tego tytułu wyniosły 54.956,40-zł.

**Tabela nr 3** przedstawia liczbę osoby korzystające z pomocy w formie Schronienia

Schronienie	2017	2018	2019	2020
<b>Ogólna liczba</b>	49	48	46	43
<b>kobiety do 50 r.ż.</b>	3	6	8	6
<b>kobiety po 50 r.ż.</b>	3	2	2	1
<b>mężczyźni do 50 r.ż.</b>	19	18	17	16
<b>mężczyźni po 50 r.ż.</b>	24	22	19	20

Źródło: opracowanie własne OPS w Świeciu 2021r.

**Wykres nr 3** przedstawia osoby korzystające ze Schroniska dla Bezdomnych

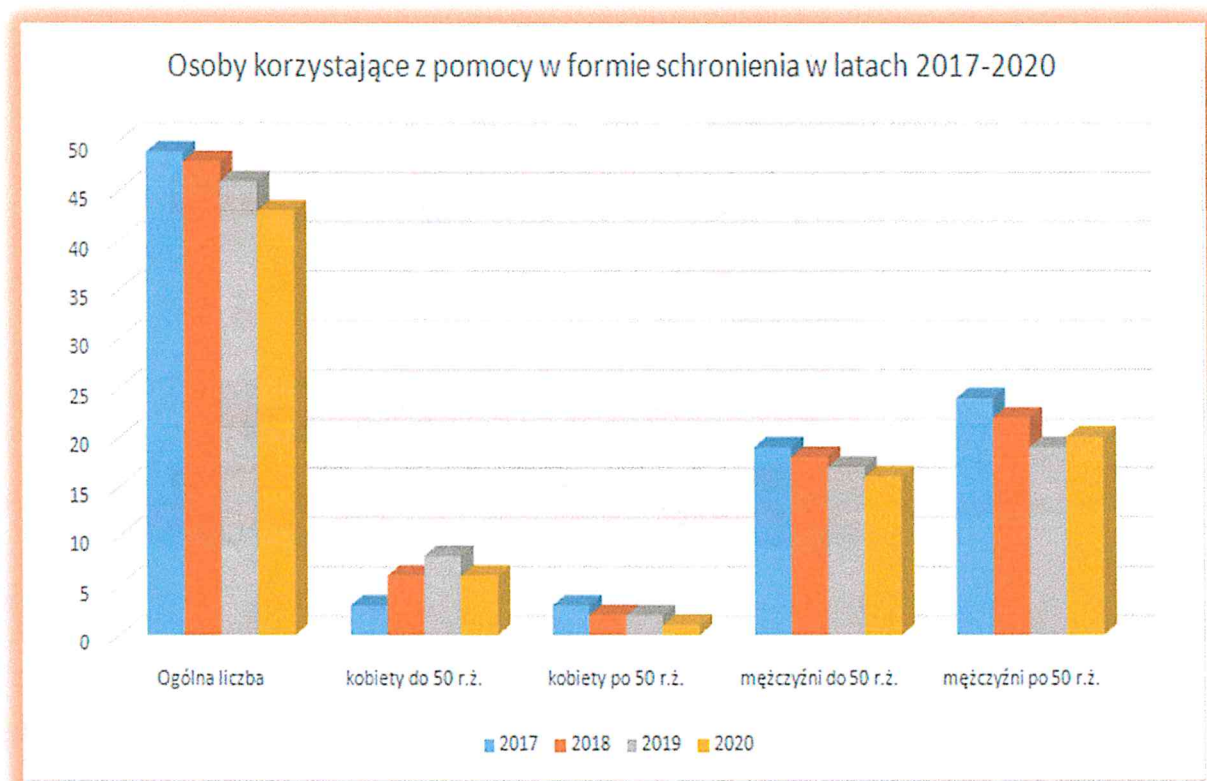

Źródło: opracowanie własne OPS w Świeciu 2021r.

## 2. Dom Dziennego Pobytu dla Osób Starszych

Plan 242.000,- zł wykonanie 241.978,14 zł (99,99%)

W 2020 roku z tej formy wsparcia skorzystało 28 mieszkańców Gminy Świecie. Odpłatność za pobyt w placówce ponosiło 25 osób. Dochody z tego tytułu wyniosły 14.862,37- zł.

**Tabela nr 4** Przedstawia osoby korzystające ze wsparcia Domu Dziennego Pobytu dla osób starszych.

Dom Dziennego Pobytu	2017	2018	2019	2020
<b>Ogólna liczba osób w tym:</b>	30	31	33	28
<b>Kobiet</b>	25	26	26	21
<b>Mężczyzn</b>	5	5	7	7
<b>Osób Samotnych</b>	24	28	28	25
<b>Osób w rodzinach</b>	6	3	5	3

Źródło: opracowanie własne OPS w Świeciu 2021r.

**Wykres nr 4** przedstawia osoby korzystające z wsparcia dziennej pomocy

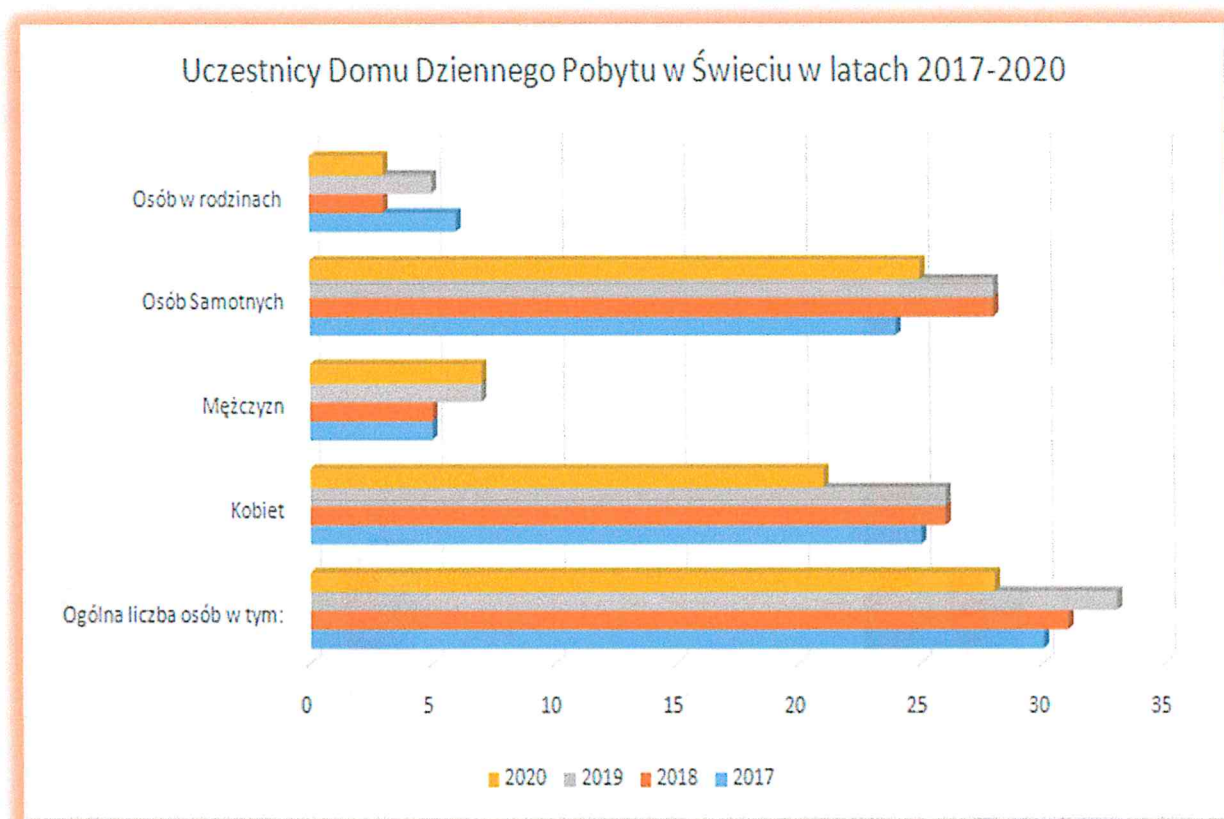

Źródło: opracowanie własne OPS w Świeciu 2021r.

## **Kierowanie do Środowiskowego Domu Samopomocy w Świeciu**

Ośrodek Pomocy Społecznej w Świeciu upoważniony jest do wydawania decyzji administracyjnych poprzedzonych wywiadem rodzinnym środowiskowym w celu skierowania osób do Środowiskowego Domu Samopomocy. W roku 2020 wydaliśmy 69 decyzji. Świadczeniobiorcy korzystający z tej formy pomocy wspierani są przez pracowników socjalnych w formie pogłębionej pracy socjalnej. Korzystają również z pomocy celowej i okresowej. W większości są to osoby będące od wielu lat w systemie pomocy społecznej. Zauważalny jest mały procent osób, które zmieniają się w ŚDS. Większości są to te same osoby od dziesięciu lat. Zauważalny jest niski procent nowych osób oczekujących tej formy pomocy. W związku z Covid-19 na wniosek klientów w 6 przypadkach zwolniono osoby z ponoszenia opłat. Przez okres kilku miesięcy ŚDS był zamknięty dla uczestników zasadne było więc zwolnienie tych osób z ponoszonych kosztów.

## **Rozdział 85205 – Zadania w zakresie przeciwdziałania przemocy w rodzinie**

**Plan 133.630,- zł wykonanie 131.956,35- zł (98,75%)**

Gminny Zespół Interdyscyplinarny do Spraw Przeciwdziałania Przemocy w Rodzinie, który realizuje zadania Gminnego Programu Przeciwdziałania Przemocy w Rodzinie oraz Ochrony Ofiar Przemocy w Rodzinie na lata 2020-2025.

W roku 2020 odbyło się łącznie 274 spotkania grup roboczych. Podczas spotkań prowadzono rozmowy motywujące, edukacyjne, profilaktyczne, wspierające, kierujące. Podejmowano próby rozwiązywania sytuacji kryzysowych w rodzinach, w których występuje problem przemocy w rodzinie. Grupy robocze odbywały się również przy wsparciu psychologa. W związku z pandemią przy zachowaniu obostrzeń sanitarnych. Pracownicy socjalni w związku z procedurą „*Niebieskie Karty*” prowadzili monitoring w środowisku zamieszkania osób, u których występuje problem przemocy w rodzinie. W 2020 roku przeprowadzono 33 rozmowy informacyjno- edukacyjnych, natomiast 594 rozmowy z udziałem dwóch psychologów. Pracownicy socjalni skierowali 7 wniosków do Gminnej Komisji Rozwiązywania Problemów Alkoholowych w Świeciu celem zobowiązania osób nadużywających alkoholu do podjęcia leczenia odwykowego. Wsparcie psychologiczne świadczone przez psychologa konsultanta objęło w 2020 roku 15 rodzin. Formy działań psychologicznych obejmowały poradnictwo, interwencję psychologiczną, rozmowy terapeutyczne, rozmowy psychologiczne. Konsultacje z pracownikami socjalnymi oraz asystentami rodziny. W ramach tego rozdziału sfinansowaliśmy koszty wynagrodzenia i pochodnych dla specjalisty pracy socjalnej. Koszty te stanowiły 92,92% ogółu kosztów. Pozostałe koszty obejmowały obsługę techniczną zadania, dokumentacja, prowadzenie spotkań grup roboczych i zespołów interdyscyplinarnych, indywidualnych porad klientowi pracy socjalnej.

## **Rozdział 85213 – Składki zdrowotne**

**Plan 167.636,- zł wykonanie 167.275,84 zł (99,79%)**

Opłacaliśmy składki zdrowotne 307 osobom pobierającym zasiłek stały, które nie podlegały obowiązkowi ubezpieczenia zdrowotnego z innego źródła. Jest to zadanie własne obowiązkowe Gminy realizowane przez OPS finansowane w całości z budżetu państwa. Otrzymaną dotację wykorzystaliśmy w 99,79%. Zwróciliśmy niewykorzystaną dotację w wysokości 360,16-zł do budżetu państwa.

## Rozdział 85214 - Zasiłki i pomoc w naturze

**Plan 1.375.256,- zł wykonanie 1.339.765,31- zł (97,42%)**

W roku 2020 rozpatrzyliśmy 4233 wnioski o pomoc, wydając 7518 decyzji administracyjnych przyznających przewidziane ustawą świadczenia.

### 1. Zasiłki okresowe

**Plan 825.056,- zł wykonanie 792.949,-zł (96,11%)**

W okresie sprawozdawczym zasiłki wypłacone zostały 378 rodzinom. Przekazana kwota dotacji z budżetu państwa w wysokości 792.949,-zł została zrealizowana w 100%.

**Tabela nr 5.** Zasiłek okresowy

Zasiłek okresowy	2017	2018	2019	2020
<b>Liczba osób, którym przyznano decyzją świadczenie</b>	466	432	444	378
<b>Świadczenie przyznane z powodu:</b>				
<b>a) bezrobocia</b>	326	285	311	294
<b>b) długotrwałej choroby</b>	81	78	91	42
<b>c) niepełnosprawności</b>	73	59	55	32
<b>d) innego</b>	57	65	57	31
<b>Liczba świadczeń</b>	2597	2209	2557	2081
<b>Wartość świadczeń wyrażona</b>	893.846,- zł	767.534,- zł	922.579,- zł	792.949,- zł

*Źródło: opracowanie własne OPS w Świeciu 2021r.*

**Wykres nr 5** przedstawia osoby którym przyznano decyzją administracyjną świadczenia w formie zasiłku okresowego.

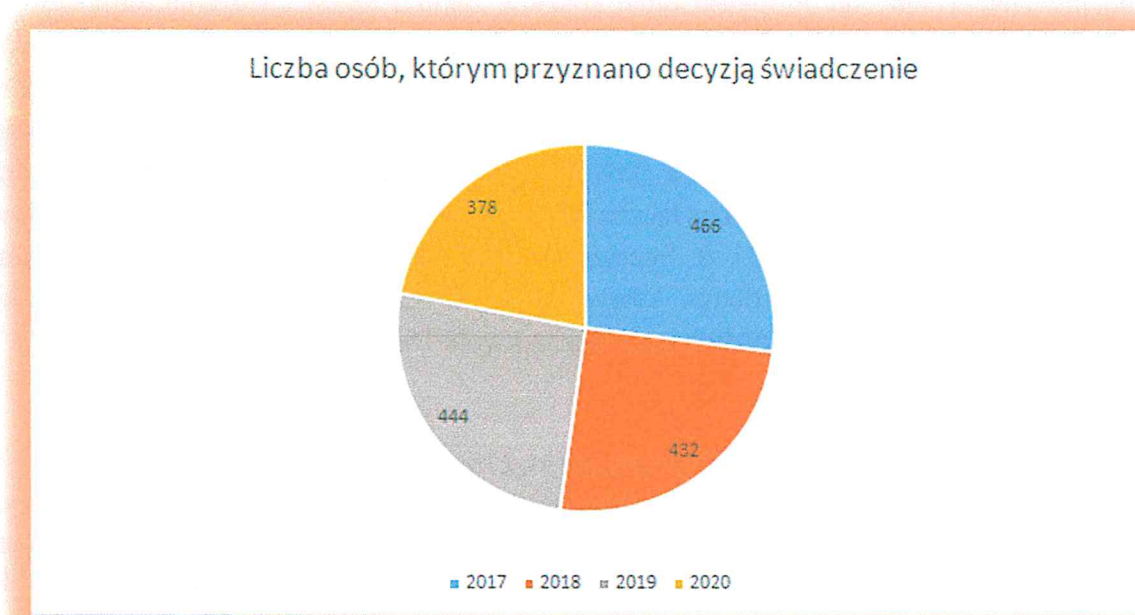

Źródło: opracowanie własne OPS w Świeciu 2021r.

**Wykres nr 6** przedstawia liczbę przyznanych świadczeń w kolejnych latach



Źródło: opracowanie własne OPS w Świeciu 2021r.

## **2. Zasiłki celowe i w naturze, w tym specjalne**

**Plan 550.200,- zł wykonanie 546.816,31-zł (99,39%)**

Zasiłki celowe i w naturze przyznawaliśmy osobom uprawnionym, dla zaspokojenia ich niezbędnych potrzeb bytowych. Łącznie przyznaliśmy świadczenia 797 rodzinom, w tym

przede wszystkim na: zakup opału i opał w naturze 192 rodzinom na kwotę 107.550,- zł; spłatę zadłużeń czynszowych – 3 rodzinom na kwotę 16.927,26-zł. Pozostałe zasiłki przeznaczyliśmy na dofinansowanie kosztów zakupu leków i leczenia, dojazdów do lekarza specjalisty, bieżących opłat (energia, gaz, czynsz, doposażenia dzieci do szkoły, zakup odzieży, dofinansowanie do zakupu obuwia, zakup środków higienicznych, sprawienie pogrzebu (dokonano pochówku 1 osoby, która nie posiadała rodziny, średni koszt jednego pogrzebu wynosił 2.700,-zł), pomoc z powodu zdarzenia losowego oraz dofinansowanie drobnych remontów - 603 rodzinom na łączną kwotę: 270.759,05-zł. Łącznie na zasiłki celowe i w naturze wydaliśmy 395.236,31-zł. Specjalne zasiłki celowe przyznaliśmy w szczególnie uzasadnionych przypadkach, osobom, których dochód przekraczał kryterium dochodowe z ustawy i wypłaciliśmy je 246 rodzinom na łączną kwotę 151.580,- zł.

### **Rozdział 85216 – Zasiłek stały**

#### **Plan 2.119.942,- zł wykonanie 1.934.945,58-zł (91,27%)**

Ośrodek Pomocy Społecznej w Świeciu w roku 2020 wypłacił zasiłki stałe 329 osobom, w tym 286 osobom prowadzącym jednoosobowe gospodarstwo domowe. Jest to zadanie własne obowiązkowe Gminy Świecie z zakresu pomocy społecznej realizowane przez OPS finansowane z budżetu Państwa oraz środki własne Gminy. Otrzymaną dotację 1.945.720,- zł wykorzystaliśmy w 99,45%. Do budżetu Państwa zwróciliśmy kwotę dotacji w wysokości 10.774,42- zł.

**Tabela nr 6 Zasiłek stały**

<b>Zasiłek stały</b>	<b>2017</b>	<b>2018</b>	<b>2019</b>	<b>2020</b>
<b>Liczba osób, którym przyznano decyzją świadczenie</b>	398	361	347	329
<b>Samotnie gospodarujących</b>	299	282	288	286
<b>Pozostających w rodzinie</b>	99	87	67	51
<b>Liczba świadczeń</b>	3854	3667	3566	3550
<b>Kwota świadczeń w złotych</b>	1.856.091,- zł	1.828.028,- zł	1.909.173,- zł	1.934.945,58- zł

*Źródło: opracowanie własne OPS w Świeciu 2021r.*

### **Rozdział 85219 - Ośrodek Pomocy Społecznej**

#### **Plan 3.440.892,- zł wykonanie 3.395.169,53 zł (98,67%)**

W ramach tego rozdziału finansowane są niżej wymienione zadania.

#### **1. Ośrodek Pomocy Społecznej**

### **Plan 3.432.670,- zł wykonanie 3.386.948,03- zł (98,67%)**

Utrzymanie Ośrodka oraz zapewnienie środków na wynagrodzenie pracowników jest zadaniem własnym obowiązkowym Gminy, na które otrzymaliśmy z budżetu państwa dotację w wysokości 482.900,- zł, tj. 14,26% do wykonania. Liczba etatów w tym rozdziale to 38. Liczba pracowników zatrudnionych w 2020 roku w tym na zastępstwo to 43 osób. Płace i pochodne stanowiły 82,02% ogółu wydatków. Pozostała kwota obejmowała koszty bieżące funkcjonowania ośrodka, tj. obsługę wypłat świadczonych przez bank, opłaty za media, telefon, opłaty pocztowe, nadzór i konserwację programów informatycznych, ABI, usługi radcowskie, usługi informatyczne, zatrudnienie na umowę zlecenie pracowników do realizacji programu dystrybucji żywności „FEAD”, zatrudnienie na umowę zlecenie sprzątaczkę, zakup druków i artykułów biurowych oraz środków piorących i czyszczących, zakup sprzętu do nowej siedziby, literatury fachowej, druki wywiadów rodzinnych środowiskowych, archiwizacja, szkolenia pracowników, wypłaty ekwiwalentu za odzież dla pracowników terenowych, świadczenie jubileuszowe, odprawa dla pracownika socjalnego, utrzymanie samochodu służbowego, odpis na zakładowy fundusz świadczeń socjalnych oraz drobne naprawy. Dotację z budżetu państwa wykorzystaliśmy w 100%, natomiast środki własne w 98,46% Liczba pracowników socjalnych wykonujących wywiady rodzinne środowiskowe to 16,5 osób. Praca w rejonie zamieszkania świadczeniobiorców. Pracownicy socjalni otrzymują za to dodatek 250,-zł do wynagrodzenia.

### **2. Wypłacanie wynagrodzenie za sprawowanie opieki.**

#### **Plan 8.222,- zł wykonanie 8.221,50- zł (99,99%)**

W ramach tego rozdziału finansowane jest wynagrodzenie dla opiekuna prawnego osoby całkowicie ubezwłasnowolnionej. Jest to zadanie zlecone Gminie, finansowane w całości ze środków budżetu państwa. Z tego tytułu wypłacamy wynagrodzenie dla trzech osób zgodnie z postanowieniem sądu. Otrzymana dotacja została wykorzystana w 99,99%. Do budżetu Państwa zwróciliśmy niewykorzystaną kwotę dotacji w wysokości 0,50- zł.

### **Rozdział 85228 – Usługi opiekuńcze**

#### **Plan 2.518.820,- zł wykonanie 2.449.689,03- zł (97,26%)**

W ramach tego rozdziału finansowane są specjalistyczne usługi opiekuńcze dla osób z zaburzeniami psychicznymi oraz usługi opiekuńcze dla osób samotnych lub osób posiadających rodzinę, które z powodu wieku, choroby lub niepełnosprawności wymagają pomocy innych osób, a rodzina nie może takiej zapewnić.

### **1. Specjalistyczne usługi opiekuńcze dla osób z zaburzeniami psychicznymi**

#### **Plan 644.070,- zł wykonanie 634.340,- zł (98,49%)**

Świadczyliśmy usługi specjalistyczne dla 61 dzieci z zaburzeniami psychicznymi w ich domach, z tego u 26 dzieci była to rehabilitacja ruchowa oraz 1 osoby dorosłej. Specjalistyczne usługi opiekuńcze realizowane były przez firmę „Fizjomed”, która wyłoniona została w ramach zamówienia publicznego na świadczenie Specjalistycznych Usług Opiekuńczych dla Osób z Zaburzeniami Psychicznymi w miejscu ich zamieszkania. Koszt jednej godziny usługi świadczonej przez firmę wyniósł 70.00,-zł W ramach usług zapewniliśmy pomoc w formie zajęć kompensacyjnych, rewalidacyjno-wychowawczych, rehabilitacja, fizjoterapia, surdologopedia, surdopedagogika, integracja sensoryczna, terapeutyci behawioryści. W przypadku 51 dzieci rodzice ponosili częściową odpłatność za te usługi. Wpływy z tego

tytułu wyniosły 59.975,13-zł i zostały przekazane za pośrednictwem Urzędu Miejskiego w Świeciu do budżetu państwa (z tego 5% kwoty pozostało w budżecie gminy). Jest to zadanie zlecone Gminie, w całości finansowane z dotacji. Otrzymałą dotację w kwocie 634.340,- zł wykorzystano w 100%.

**Tabela nr 7** Specjalistyczne Usługi Opiekuńcze

Specjalistyczne Usługi Opiekuńcze	2017	2018	2019	2020
Liczba osób objętych wsparciem	64	71	65	62
Ilość wypracowanych godzin w środowiskach	10320	10771	10861	9062
Wartość zrealizowanego zadania	443.980,-zł	575.620,- zł	705.965,-zł	634.340,-zł

Źródło: opracowanie własne OPS w Świeciu 2021r..

**Wykres nr 7** przedstawia wartość zrealizowanego zadania w formie Specjalistycznych Usług Opiekuńczych dla osób z zaburzeniami psychicznymi.

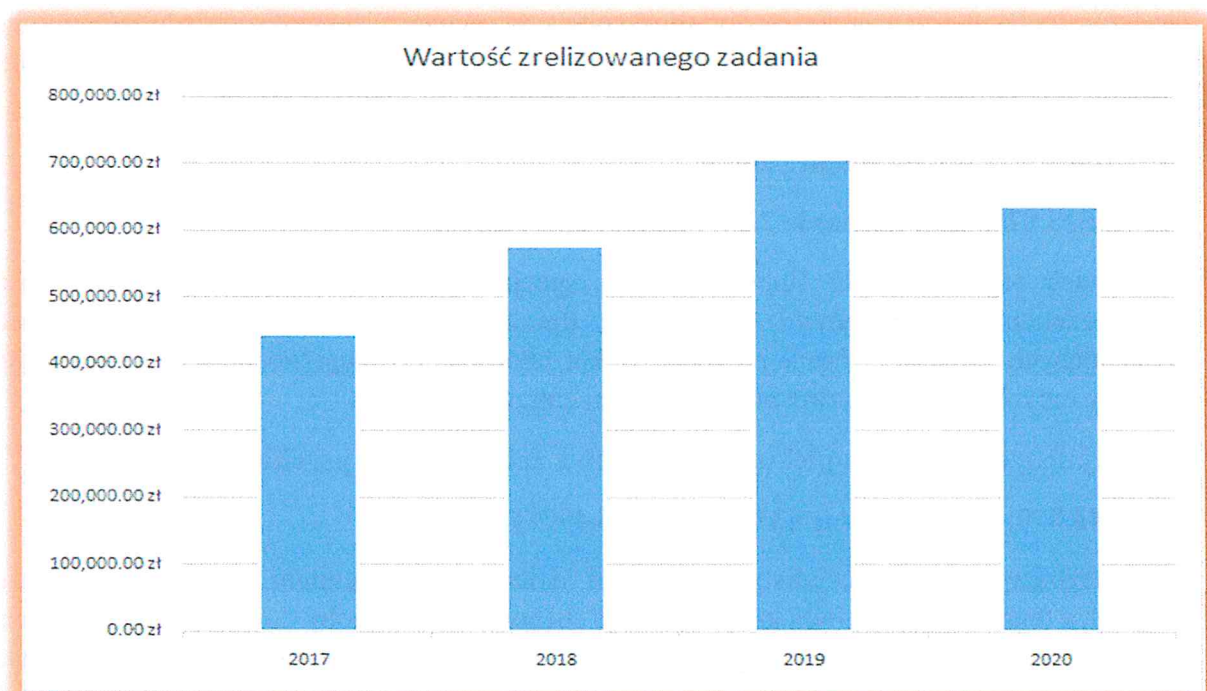

Źródło: opracowanie własne OPS w Świeciu 2021r.

## **2. Dział Usług Opiekuńczych**

**Plan 1.810.642,- zł wykonanie 1.765.457,43- zł (97,40%)**

Liczba etatów w tym rozdziale to 25. Liczba pracowników zatrudnionych w 2020 roku w tym na zastępstwo to 26 osób. Płace i pochodne stanowiły 95,03% ogółu wydatków. Pozostała kwota obejmowała koszty bieżące funkcjonowania punktu usług.

Usługi opiekuńcze świadczyliśmy 105 osobom. Średnio miesięcznie na rzecz jednej osoby wykonaliśmy 24 godziny usług opiekuńczych. W czterech środowiskach świadczyliśmy rozszerzone usługi, tzn. podopieczni byli objęci opieką w godzinach popołudniowych i dni wolne od pracy (soboty i niedziele). Odpłatność za usługi opiekuńcze ponosiły 94 osoby. Dochody Gminy z tego tytułu wyniosły 126.556,69- zł.

## **3. Rządowy program „Opieka 75+”**

**Plan 64.108,- zł wykonanie 49.891,66- zł (77,82%)**

W ramach tego programu zatrudniono dodatkowo 4 opiekunki do wykonywania usług opiekuńczych w miejscu zamieszkania. Program realizowano w okresie od lipca 2020r. do grudnia 2020r. Pomocą objęto 16 środowisk. W 8 środowiskach zwiększono ilość już przyznanych godzin, natomiast pozostałe środowiska objęto pomocą, które dotąd nie korzystały z tej formy pomocy zgodnie z wytycznymi rządowego programu „Opieka 75+”. Otrzymana dotacja została wykorzystana w 77,82%. Do budżetu Państwa zwróciliśmy niewykorzystaną kwotę dotacji w wysokości 14.216,34- zł.

## **Rozdział 85230- Pomoc w zakresie dożywiania**

**Plan 1.400.000,- zł wykonanie 1.400.000,- zł (100%)**

Dożywianie dzieci i zapewnienie jednego gorącego posiłku dziennie osobom, tego pozbawionym jest zadaniem własnym obowiązkowym Gminy Świecie. Adresatami programu są dzieci od 0-7 roku życia, uczniowie szkół podstawowych, ponadpodstawowych oraz osoby dorosłe w trudnej sytuacji życiowej, w szczególności samotne, starsze, chore, niepełnosprawne, jeśli ich dochód nie przekracza 150% kryterium dochodowego z Ustawy o Pomocy Społecznej. Formą realizacji dożywiania jest zakup posiłku lub przyznanie zasiłku celowego na zakup żywności. OPS w Świeciu w roku 2020 wystąpił do wojewody kujawsko pomorskiego o zmniejszenie udziału własnego w realizacji zadania programu wieloletniego „Pomoc państwa w zakresie dożywiania z 40% (była to kwota 664.700,- zł) wkładu własnego na 20% (to kwota 280.000,- zł.) Wniosek został pozytywnie rozpatrzony w związku z tym zaoszczędziliśmy środki własne z budżetu Gminy tj. 384.700,- zł. Dotacja na dofinansowanie tego zadania z budżetu państwa wyniosła 1.120.000,- zł pozostała kwota stanowiła wkład własny Gminy. W ramach programu sfinansowaliśmy 268 osobom jeden gorący posiłek dziennie (w tym 226 uczniom) oraz 714 rodzinom udzieliliśmy zasiłku celowego na zakup żywności (1 622 osób w rodzinach). Średnia wysokość zasiłku celowego na zakup żywności na rodzinę wyniosła 278,86- zł miesięcznie. Średni koszt 1 posiłku dziennie wyniósł 4,74 zł. W okresie ferii letnich i zimowych, jeśli szkoła organizowała zajęcia, była możliwość refundowania posiłków dla dzieci. Dotację z budżetu państwa wykorzystaliśmy w 100 %. W związku z Covid-19 Ośrodek dokonał zmiany decyzji administracyjnych w 362 przypadkach. Zamieniono formę pomocy z przyznanego posiłku w szkole na zakup żywności. Zabezpieczono w ten sposób rodziny, które nie były w stanie z własnych środków zapewnić własnej rodzinie potrzeby pierwszego rzędu. Dzięki tym działaniom zmniejszyliśmy liczbę dzieci niedożywionych w rodzinie. Na świadczenia pieniężne zakup żywności przeznaczaliśmy - 1.279.789,55- zł

***Dotacje na dofinansowanie zadań z pomocy społecznej zleconych do realizacji stowarzyszeń z zakresu (jadłodajni)***

**Plan 165.000,- zł wykonanie 120.210,45- zł (72,85%)**

Wydawanie osobom potrzebującym gorących posiłków w jadłodajniach zlecono organizacjom pozarządowym w Gminie Świecie wyłonionym w otwartym konkursie ofert, na które przekazane zostały dotacje: dla Towarzystwa Wspierania Osób Niepełnosprawnych 82.500,- zł dla Zespołu Parafialnego CARITAS –82.500,- zł. Z gorącego posiłku w jadłodajniach korzystało łącznie 42 osób samotnych w 2020 roku. Średni koszt 1 posiłku dziennie wyniósł 10,21-zł. TWON zwrócił 10.474,10-zł. Caritas zwrócił 31.379,48-zł.

**Rozdział 85295 – Pozostała działalność**

**Plan 258.058,- zł wykonanie 196.516,13- zł (76,15%)**

W ramach tego rozdziału finansowane są niżej wymienione zadania. Ośrodek pozyskiwał również środki finansowe od sponsorów.

**1.Akcje i projekty socjalne**

Plan 158.058,-zł wykonanie 156.824,76-zł ( 99,22%)

Zadania wpisują się w Gminny Program Przeciwdziałania Przemocy w Rodzinie i Gminną Strategię Rozwiązywania Problemów Społecznych oraz Gminny Program Wspierania Rodziny w Systemie Pieczy Zastępczej.

**„Dystrybucja żywności”**

Realizujemy bardzo trudne przedsięwzięcie jakim jest dystrybucja żywności. Zadanie to nie jest zadaniem Ośrodka jednakże w związku z tym, że nie ma chętnych ze strony organizacji pozarządowych do wykonywania tego zadania ośrodek podjął to trudne wyzwanie kolejny rok. Podpisaliśmy umowę cywilno- prawną z CARITAS Bydgoszcz. Zadanie wpisuje się w Program Operacyjny Pomoc Żywnościowa na lata 2014-2020 współfinansowanego z Europejskiego Funduszu Pomocy Najbardziej Potrzebującym Podprogram 2016. W okresie od stycznia do czerwca 2020r. zorganizowano 6 wydań żywności o łącznej wartości 419.573,- zł, stanowiącej 92,4 tony (189 150 sztuk produktów). W.w pomocą objęto 1950 osób.

**„Door to door”**

W ramach współpracy z Urzędem Marszałkowskim i Europejskim Centrum Współpracy Młodzieży Ośrodek Pomocy Społecznej w Świeciu pozyskał artykuły pierwszej potrzeby dla mieszkańców Schroniska dla Bezdomnych w Świeciu. Były to środki czystości, kosmetyki, środki chemiczne, żywność. Towar na ok 20.000,-zł. Z tej formy pomocy skorzystali wszyscy mieszkańcy Schroniska.

**„Razem w jednym oddechu”**

Projekt socjalny skierowany był do ok 38 osób objętych pomocą w formie specjalistycznych usług opiekuńczych dla osób z zaburzeniami psychicznymi. Celem projektu było zrealizowanie zadań wynikających z ustawy o pomocy społecznej oraz ustawy o wspieraniu rodziny, integracja rodzin borykających się z problemami niepełnosprawności dzieci, wymiana doświadczeń i trudów życia codziennego. Organizacja czasu wolnego, konkursy, wyjazdy

spotkania integracyjne. Budowanie więzi społecznej w środowisku lokalnym. Zapobieganie wykluczeniu społecznemu.

### **„Delikatni jak motyle”**

Projekt socjalny adresowany był do osób w wieku inwolucji starczej objętych pomocą usługową oraz innych potrzebujących takiego wsparcia z gminy. Obejmował on osoby z niepełnosprawnością, samotne, które narażone są na wykluczenie społeczne. Celem projektu było zwiększenie aktywności społecznej, podwyższenie samooceny, wydobycie zasobów tkwiących w tych osobach, budowanie motywacji do podjęcia działań przez nich samych w kierunku poprawy sytuacji osobistej, poprzez dążenie do zmiany i poprawa jakości życia. Działania w projekcie miały charakter kompensacyjny, rehabilitacyjny. Osoby biorące udział w projekcie powróciły do życia społecznego, pokonały lęki i choroby. Dzięki temu podwyższyły własną samoocenę. Nauczyły się żyć z niepełnosprawnością. Zaakceptowały własne życie takim jakie jest. Uwierzyły, że są ważne dla społeczności lokalnej. Poprawiły relacje międzyludzkie w rodzinie i wśród bliskich sąsiadów. Nabyły wiedzy na temat zdrowego odżywiania i higieny życia. Zawarły nowe przyjaźnie i kontakty.

### **„Akademia Ady”**

Projekt kierowany jest do rodzin objętych przede wszystkim asystenturą rodziny. W rodzinach tych dominują problemy było brak odpowiedniej wiedzy i umiejętności dotyczących właściwej opieki i wychowania dzieci, ubóstwo, bezradność, zaniedbania w obszarze edukacji, dbania o zdrowie dzieci, wspólne spędzanie czasu, problem alkoholowy, wczesne macierzyństwo, samotne macierzyństwo, bezrobocie, ograniczone umiejętności społeczne. Celem głównym projektu jest pomoc psychologiczno-pedagogiczna rodzinom w tworzeniu warunków sprzyjających prawidłowemu realizowaniu funkcji opiekuńczo-wychowawczej. Projekt przybrał formę zajęć stacjonarnych na terenie Ośrodka jak i przewidywał wyjazdy edukacyjne, kompensacyjne. Zorganizowano warsztaty, konkursy, wycieczki, spotkania poetyckie. Dzięki temu osoby nabyły wiedzę z obszaru właściwego rodzicielstwa, radzenia sobie z agresją, samo agresją, akceptacją dziecka z niepełnosprawnością, podjęcie leczenia w związku z uzależnieniem od substancji psychoaktywnych.

### **„Wigilia”**

W dniu 22.12.2020 roku pracownicy Ośrodka udali się do 100 osób ubogich, samotnych, starszych oraz osób z niepełnosprawnością z gorącym posiłkiem oraz paczką żywnościową w ich miejsce zamieszkania. Ośrodek zadbał, o to aby te osoby w okresie szczególnym związanym z Bożym Narodzeniem nie żyli w poczuciu wykluczenia społecznego i osamotnienia.

### **„Przecież możesz się podzielić”**

Uruchomiona pierwsza w gminie jadłodzielnia. Jadłodzielnia działa w formie udostępnionej przestrzeni w przeszklonej lodówce. Lodówkę zakupiono dzięki dofinansowaniu w wysokości 3.000,-zł. Forma darowizny z firmy MONDI. Całkowity koszt zakupu lodówki to 4.000,-zł. Z tej formy pomocy skorzystało ok. 100 osób miesięcznie.

### **„Kubraczek”**

Pan Zbigniew Kolan przekazał nieodpłatnie nową odzież dziecięcą i odzież dla osób dorosłych o wartości ok. 60.000,-zł. Pomoc przekazana została Ośrodkowi Pomocy Społecznej w Świeciu

za pośrednictwem Stowarzyszenia Osób Bezrobotnych. Z tej formy pomocy skorzystało ok. 200 osób będących w systemie pomocy społecznej.

## **2. Stowarzyszenie Osób Bezrobotnych- świetlica środowiskowa „Dziupla”**

Plan 50.000,- zł wykonanie 38.809,31- zł (77,62%)

Świetlica środowiskowa prowadziła system profilaktyki i opieki nad dzieckiem i rodziną zagrożoną wykluczeniem społecznym. Otrzymała dotację z budżetu Gminy Świecie w ramach konkursu ofert zgodnie z ustawą o działalności pożytku publicznego i o wolontariacie. Świetlica zapewniała wsparcie dzienne dla ok 20 dzieci. Niewykorzystaną dotację w wysokości 11.190,69-zł zwrócono do budżetu Gminy. Powodem niewykorzystania dotacji była panująca pandemia, która spowodowała zamknięcie świetlicy na kilka tygodni.

## **3. COVID – zakup środków żywności**

Plan 50.000,- zł wykonanie 882,06-zł (1,74%)

Ośrodek udzielił wsparcia ze środków własnych w ramach art. 48 b Ustawy o Pomocy Społecznej. Udzielono wsparcia osobom przebywającym na kwarantannie poprzez dostarczenie gorącego posiłku i produktów żywnościowych. Pomoc ta nie wymagała przeprowadzenia rodzinnego wywiadu środowiskowego oraz wydania decyzji administracyjnej jednakże pracownicy socjalni diagnozowali środowisko oczekujące pomocy. Po dokonaniu oceny i analizy sytuacji kwalifikowano osoby do pomocy celowej. Zabezpieczano osobom w izolacji potrzeby pierwszego rzędu. Pozyskano również sponsora właściciela „Spizarni w Świeciu”, który również nieodpłatnie w wybranych przypadkach dostarczał gorący posiłek osobom oczekującym pomocy. Pracownicy Ośrodka w ramach współpracy z Powiatową Stacją Sanitarno-Epidemiologiczną w Świeciu kontaktowali się telefonicznie z osobami przebywającymi na kwarantannie. Wykonali ok 6000 tyś. porad telefonicznych z zakresu opieki, zabezpieczenia w żywność, leki, środki czystości, wywóz śmieci, porady socjalnej, psychologicznej.

## **Rozdział 85395 – Pozostała działalność**

### **1. „Usługi społeczne- dla każdego!”**

Plan 310.700,- zł wykonanie 197.748,02 zł (63,65%)

Projekt „Usługi społeczne - dla każdego!” przyczynia się do realizacji celów zdefiniowanych w Strategii Rozwiązywania Problemów Społecznych w Gminie Świecie na lata 2016-2026. W ramach projektu utworzono w Ośrodku wypożyczalnię sprzętu rehabilitacyjnego. W roku 2020 z tej formy pomocy skorzystały 52 osoby. Wypożyczano: reter rehabilitacyjne, łóżka rehabilitacyjne, balkoniki, wózki elektryczne, sprzęt do badania ciśnienia, materace przeciwodleżynowe, poduszki przeciwodleżynowe, kule, koncentraty tlenu, krzesła toaletowe i inne sprzęty.

### **2. Dodatki COVID-19**

Plan 85.000,- zł wykonanie 71.859,63 zł (84,54%)

Ośrodek Pomocy Społecznej w Świeciu w ramach projektu pt. „*Wsparcie osób starszych i kadry świadczącej usługi społeczne w zakresie przeciwdziałania rozprzestrzenianiu się*

**COVID-19, łagodzenia jego skutków na terenie województwa kujawsko-pomorskiego**” pozyskał środki na finansowanie kosztów dopłat do wynagrodzenia osób świadczących usługi społeczne, w tym opiekuńcze w związku z wykonywaniem przez nie pracy w warunkach epidemicznych. Pracownicy Schroniska dla Bezdomnych w Świeciu oraz opiekunowie medyczni/opiekunki w Dziale Usług Opiekuńczych w Świeciu otrzymali dodatki do wynagrodzenia za pracę obciążoną dużym ryzykiem zachorowania. Wydatek w 100% pochodził z budżetu państwa.

### **Program Ministra Rodziny, Pracy i Polityki Społecznej „Asystent osobisty osoby niepełnosprawnej” – edycja 2019-2020.**

**Plan 108.000,-zł wykonanie 84.406,50- zł (78,15% )**

Środki finansowe w 100% pochodziły z Solidarnościowego Funduszu Wsparcia Osób Niepełnosprawnych zwanego dalej „Funduszem Solidarnościowym” na finansowanie zadań w ramach resortowego Programu Ministra Rodziny, Pracy i Polityki Społecznej.

Celem programu było ograniczenie skutków niepełnosprawności, stymulowanie osób z niepełnosprawnością do podejmowania aktywności, umożliwienie realizowania prawa do niezależnego życia, przeciwdziałanie dyskryminacji oraz wykluczeniu społecznemu, umożliwienie osobom niepełnosprawnym uczestnictwa w życiu lokalnej społeczności.

Ośrodek Pomocy Społecznej w Świeciu rozpoczął realizację w.w programu w marcu 2020r. Realizacja usługi w postaci asystenta osobistego osoby niepełnosprawnej realizowana była do końca grudnia 2020r. Do świadczenia usług zostały zatrudnione 4 osoby na umowę zlecenie. Osoby te posiadają niezbędne wykształcenie oraz wiedzę w tym zakresie. Usługi asystenta osobistego osoby niepełnosprawnej przyznano 14 uczestnikom. Były to osoby, które posiadały znaczne lub umiarkowane orzeczenia o stopniu niepełnosprawności. Asystent realizował po 30 godz. usług w miesiącu przysługujące jednemu uczestnikowi. Łącznie wypracowano 2.793 godziny 30 minut. Zwrócono – 23.593,50-zł. Z powodu panującej pandemii nie wypracowano wszystkich godzin. Osoby objęte tą formą pomocy przebywały w izolacji.

### **Dział 854 - Edukacyjna opieka wychowawcza**

#### **Rozdział 85415 – Pomoc materialna dla uczniów**

**Plan 197.459,- zł wykonanie 161.707,26- zł (81,89%)**

Pomoc materialna o charakterze socjalnym może być przyznawana uczniom w formie stypendium szkolnego lub zasiłku socjalnego. Pomoc ta wypłacana jest na podstawie Ustawy o Systemie Oświaty oraz uchwały Rady Miejskiej w Świeciu w sprawie przyjęcia regulaminu udzielania pomocy materialnej o charakterze socjalnym dla uczniów zamieszkałych na terenie gminy Świecie. Stypendium szkolne może otrzymać uczeń znajdujący się w trudnej sytuacji, wynikającej z niskich dochodów na osobę w rodzinie, w szczególności gdy w rodzinie tej występuje bezrobocie, niepełnosprawność, ciężka lub długotrwała choroba, wielodzietność, brak umiejętności wypełniania funkcji opiekuńczo wychowawczej, alkoholizm lub narkomania, a także gdy rodzina jest niepełna lub wystąpiło zdarzenie losowe. Wnioski składane są na rok szkolny i stypendia wypłacane są w dwóch transzach. W I półroczu oraz w II półroczu szkolnym. Zgodnie z ustawą o systemie oświaty i ustawą o finansach publicznych jest to zadanie własne Gminy w 80% finansowane z budżetu Państwa, natomiast 20% stanowi wkład własny Gminy. Wkład własny plan 54.000,-zł wykonanie 32.341,46,-zł. Budżet państwa plan- 143.459,-zł wykonanie 129.365,80-zł. Dotacja została wykorzystana w 90,18% natomiast środki własne wykorzystaliśmy w 59,89%. Udzielono pomocy 198 uczniom na

łącną kwotę 161.707,26- zł. Do budżetu państwa zwróciliśmy niewykorzystaną kwotę dotacji w wysokości 14.093,20-zł Zwrot dotacji nastąpił z powodu zgłoszenia się po tę formę pomocy mniejszej liczby rodzin niż zakładano hipotetycznie.

## **Dział 855 - Rodzina**

### **Rozdział 85504 – Wspieranie rodziny (asystentura)**

**Plan 208.922,- zł wykonanie 200.136,30 zł (95,79%)**

Liczba etatów w tym rozdziale to 3 osoby zatrudnione w 2020 roku. Płace i pochodne stanowiły 87,44% ogółu wydatków. Ośrodek Pomocy Społecznej w Świeciu przystąpił do realizacji zadania w ramach „Programu asystent rodziny na rok 2020”, w wyniku którego pozyskano środki w wysokości 3.400,- zł na dofinansowanie kosztów wypłaty dodatku do wynagrodzenia dla asystentów rodziny aktywnie działających na rzecz rodzin w okresie pandemii COVID-19. Do budżetu Państwa zwróciliśmy niewykorzystaną kwotę w wysokości 0,02 zł. W roku 2020 tym wsparciem objęto narastająco 51 rodzin.

**Tabela 8** Asystenci rodziny w ramach pieczy zastępczej – liczba rodzin objęta tym wsparciem. Liczba narastająca nie przekraczająca 15 rodzin w ciągu miesiąca.

<b>Asystentura</b>	<b>2016</b>	<b>2017</b>	<b>2018</b>	<b>2019</b>	<b>2020</b>
<b>Liczba rodzin objętych wsparciem ogółem w tym:</b>	53	52	55	58	51
<b>rodzina z jednym dzieckiem</b>	13	13	12	12	12
<b>rodzina z 2 dzieci i więcej</b>	38	39	41	45	38
<b>rodzina bez dzieci</b>	2	0	2	1	1
<b>Liczba rodzin z asystentem dobrowolnie</b>	47	45	44	41	37
<b>Liczba rodzin z asystentem sędawnie</b>	6	7	11	17	14

*Źródło: opracowanie własne OPS w Świeciu 2021r.*

**Wykres nr 8** przedstawia rodziny objęte wsparciem asystentury zgodnie z ustawa o wspieraniu rodziny i systemie pieczy zastępczej.

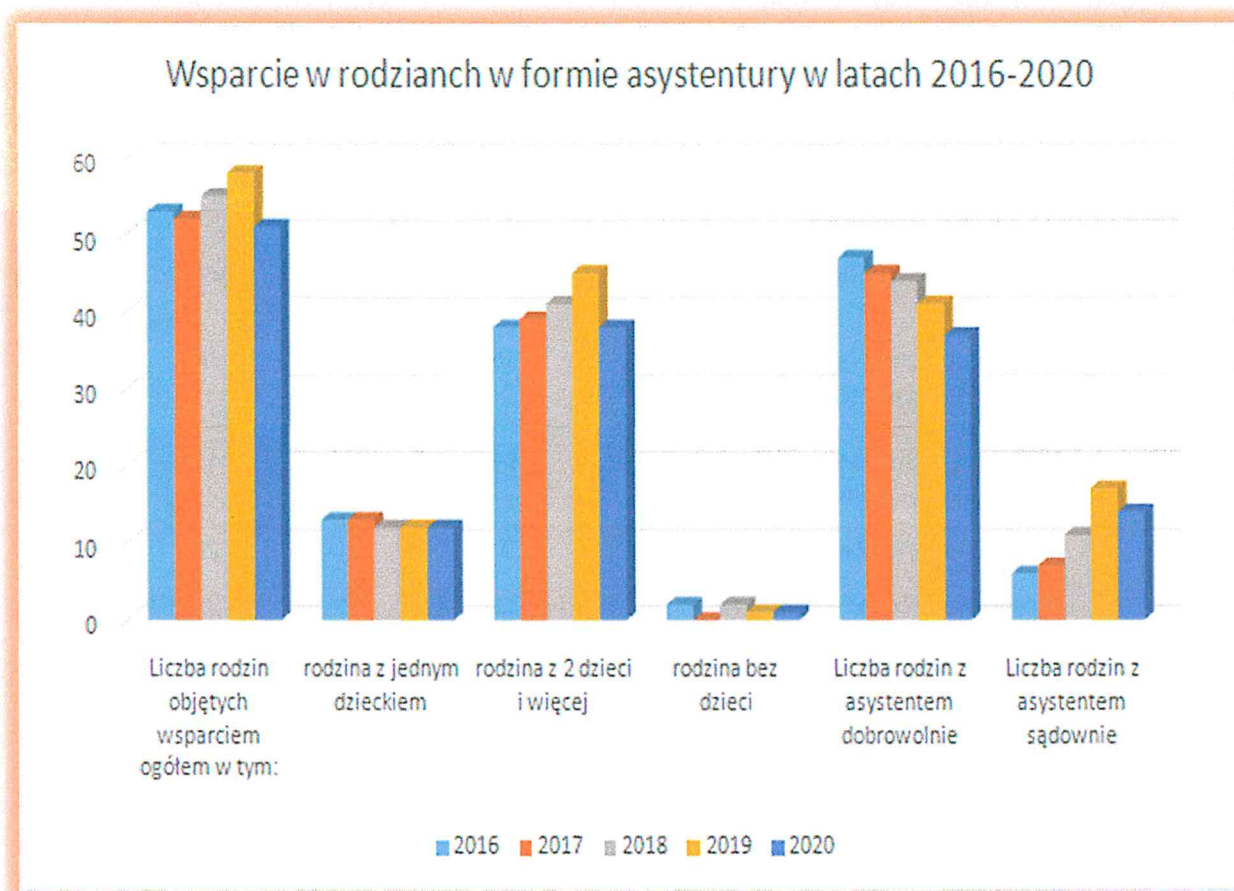

Źródło: opracowanie własne OPS w Świeciu 2021r.

## Rozdział 85508- Rodziny zastępcze

**Plan 240.478,- zł wykonanie 219.083,50 zł (91,10%)**

W rozdziale tym ujęte zostały wydatki na pogotowie rodzinne oraz rodziny zastępcze zgodnie z ustawą o wspieraniu rodziny i pieczy zastępczej. Ustawa o wspieraniu rodziny i systemie pieczy zastępczej nałożyła na Gminy obowiązek partycypowania w kosztach utrzymania dzieci w pieczy zastępczej. Koszty te wynikają z nowych zadań jakie nakłada na Gminy wymieniona ustawa. Zgodnie z w/w ustawą, za pierwszy rok pobytu dzieci w w/w placówkach Gmina ponosi 10% kosztów utrzymania, za drugi rok 30%, za trzeci i następne lata 50% kosztów utrzymania. Środki te przekazaliśmy do budżetu powiatu. Rodzina zastępcza oraz pogotowie rodzinne zapewniają dziecku całodobową opiekę i wychowanie w szczególności: traktują dziecko w sposób sprzyjający poczuciu godności i wartości osobowej, zapewniają dostęp do przysługujących świadczeń zdrowotnych; zapewniają kształcenie, wyrównywanie braków rozwojowych i szkolnych; zapewniają rozwój uzdolnień i zainteresowań, zaspokajają jego potrzeby emocjonalne, bytowe, rozwojowe, społeczne oraz religijne; zapewniają ochronę przed arbitralną lub bezprawną ingerencją w życie prywatne dziecka; umożliwiają kontakt z rodzicami i innymi osobami bliskimi, chyba że sąd postanowi inaczej. W 2020 roku 39 dzieci przebywało w Rodzinie Zastępczej i Pogotowiu Rodzinnym.

## Rozdział 85510 – Działalność placówek opiekuńczo- wychowawczych

**Plan 390.000,- zł wykonanie 379.968,96- zł (97,43%)**

W roku 2020 ponosiliśmy odpłatność łącznie za pobyt 21 dzieci, które zostały skierowane do placówek opiekuńczo-wychowawczych. Łącznie w 2020 roku pieczę zastępczą opuściło 4 dzieci z czego 1 dziecko uzyskało pełnoletniość i opuściło placówkę, 2 dzieci powróciło do rodziny biologicznych, 1 dziecko przeszło z placówki opiekuńczo-wychowawczej do domu pomocy społecznej.

**Tabela nr 9** Piecza zastępcza

<b>Pieczza zastępcza</b>	<b>2017</b>	<b>2018</b>	<b>2019</b>	<b>2020</b>
<b>Liczba dzieci przebywających w pieczy zastępczej ogółem</b>	36	50	62	60
<b>w tym: Placówka Opiekuńczo-Wychowawcza całodobowa</b>	14	21	19	21
<b>Pogotowie Rodzinne</b>	3	4	22	18
<b>Rodzinna Piecza Zastępcza</b>	21	22	21	21
<b>Ilość dzieci, które opuściły pieczę zastępczą</b>	5	9	13	4
<b>w tym dzieci, z rodzin współpracujących z asystentem rodziny</b>	0	2	4	0

*Źródło: opracowanie własne OPS w Świeciu 2021r.*

**Tabela nr 10** Rodzaj pieczy

<b>Rodzaj pieczy</b>	<b>Ilość dzieci w 2017r.</b>	<b>Ilość dzieci w 2018r.</b>	<b>Ilość dzieci w 2019r.</b>	<b>Ilość dzieci w 2020r.</b>
<b>Pieczza instytucjonalna</b>	14	17	17	21
<b>Rodzinna piecza zastępcza ogółem</b>	24	26	26	39
<b>w tym: rodziny niezawodowe</b>	6	5	5	17
<b>rodziny spokrewnione</b>	15	14	14	17
<b>rodziny zawodowe</b>	5	7	7	5
<b>Rodzinne Domy Dziecka</b>	0	0	0	0
<b>Ogółem</b>	40	43	43	60

*Źródło: opracowanie własne OPS w Świeciu*

Marzena Brac  
kierownik OPS w Świeciu

## DYSTRYBUCCJA ŻYWNOSCI

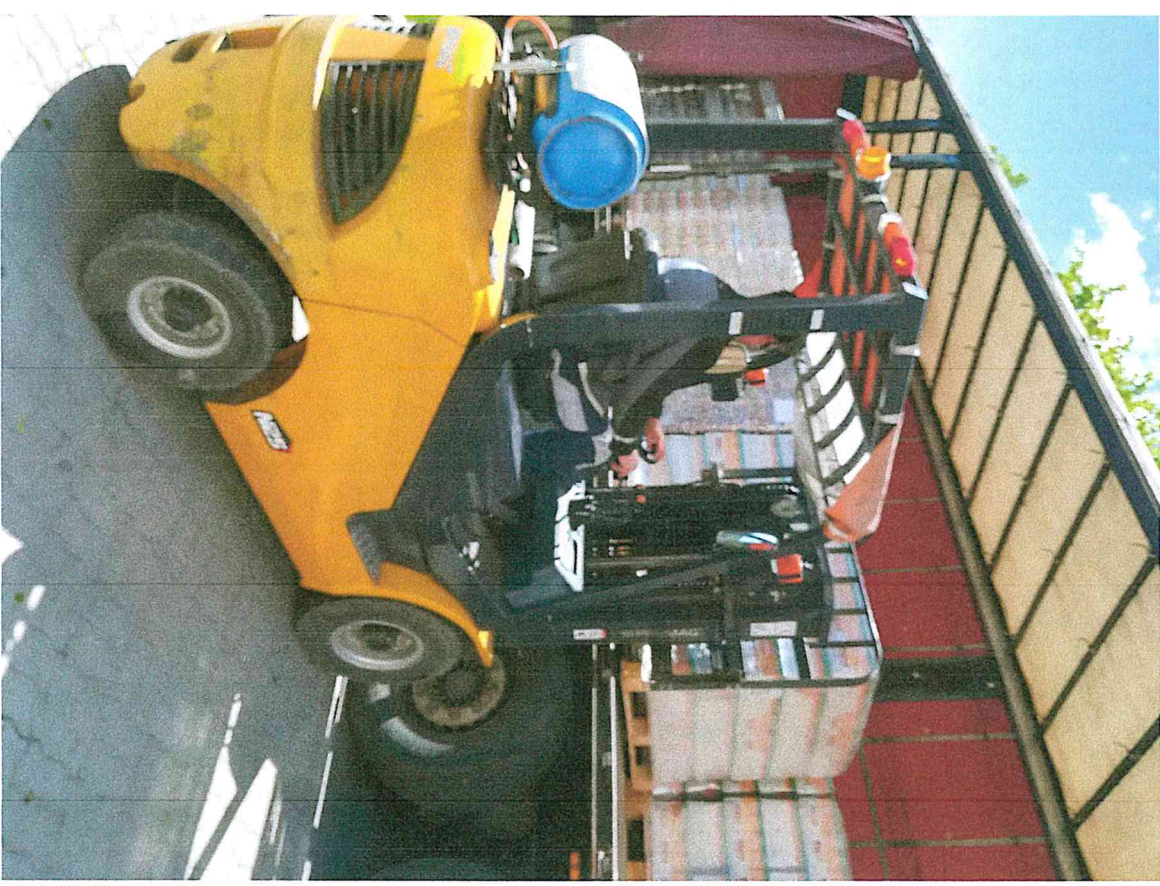
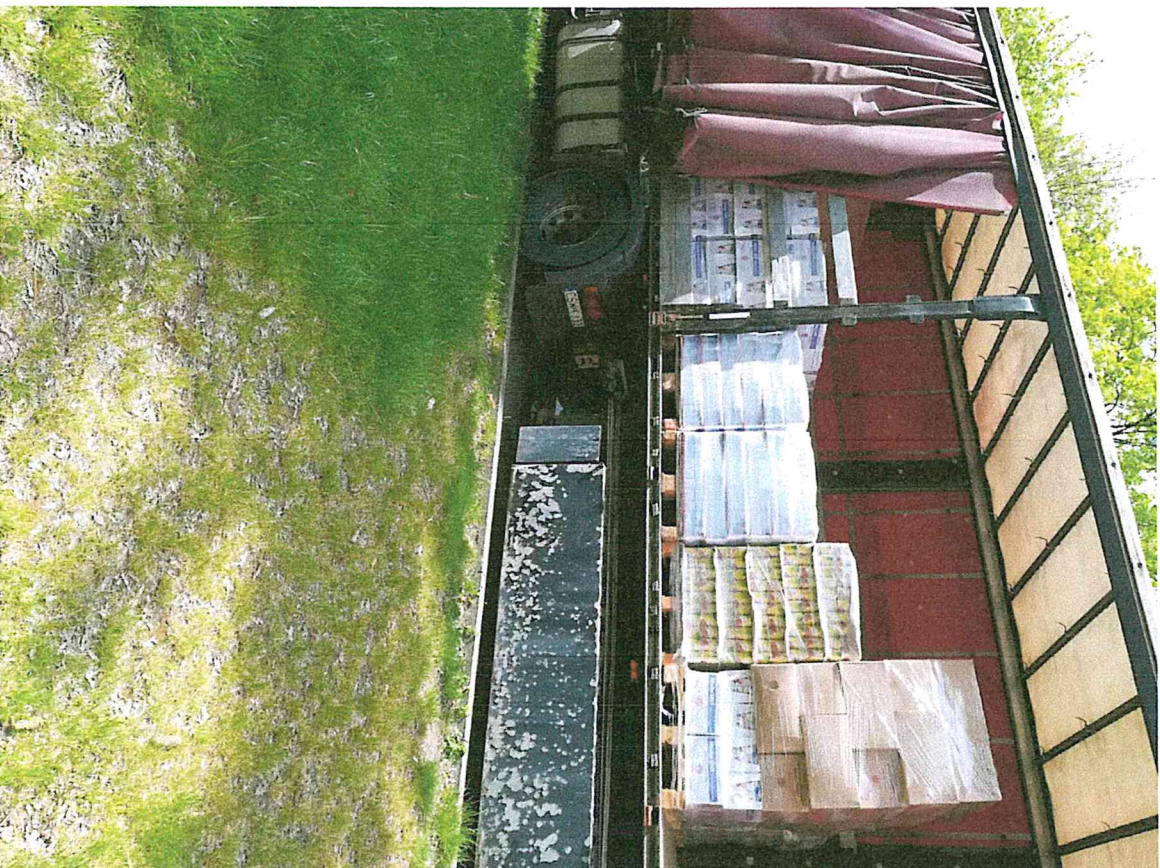

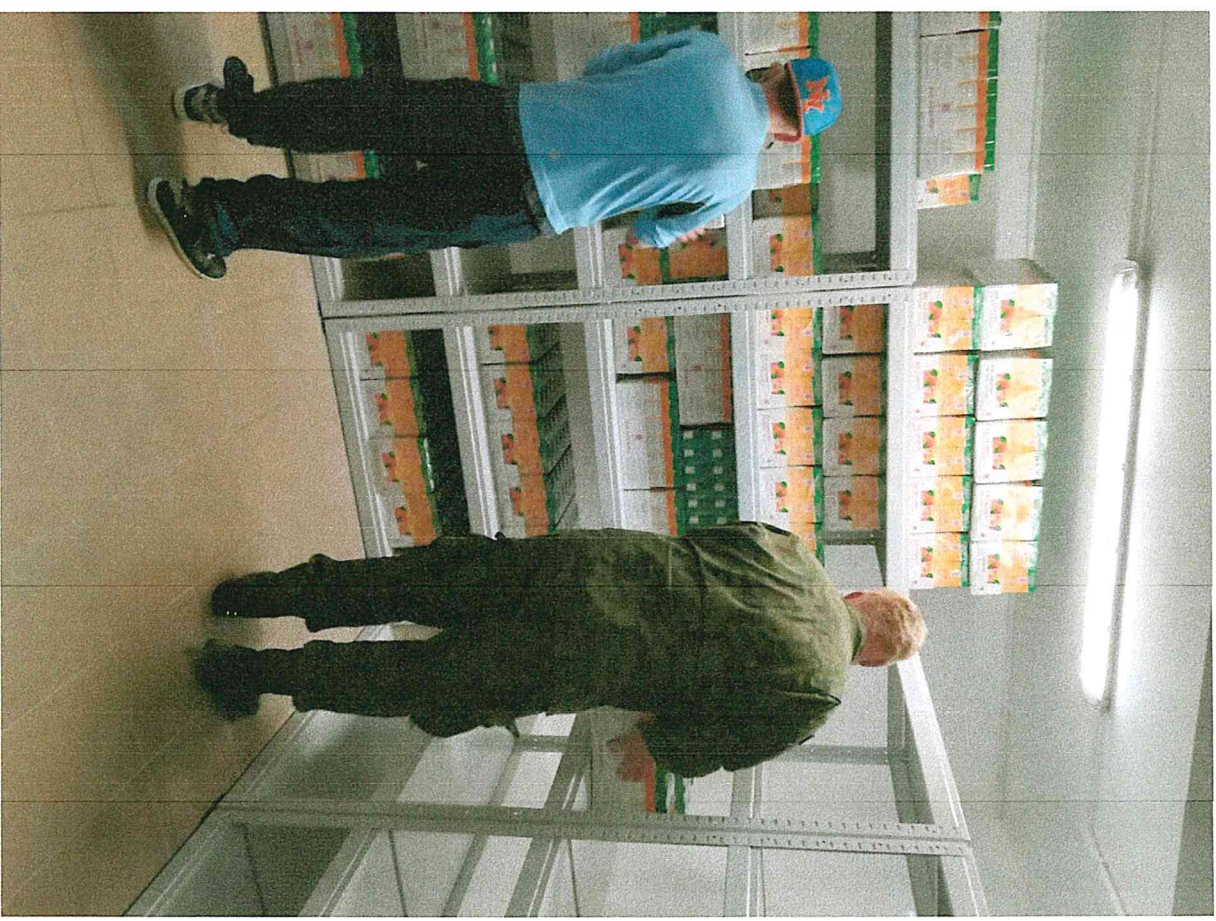



## „DOOR-TO-DOOR”



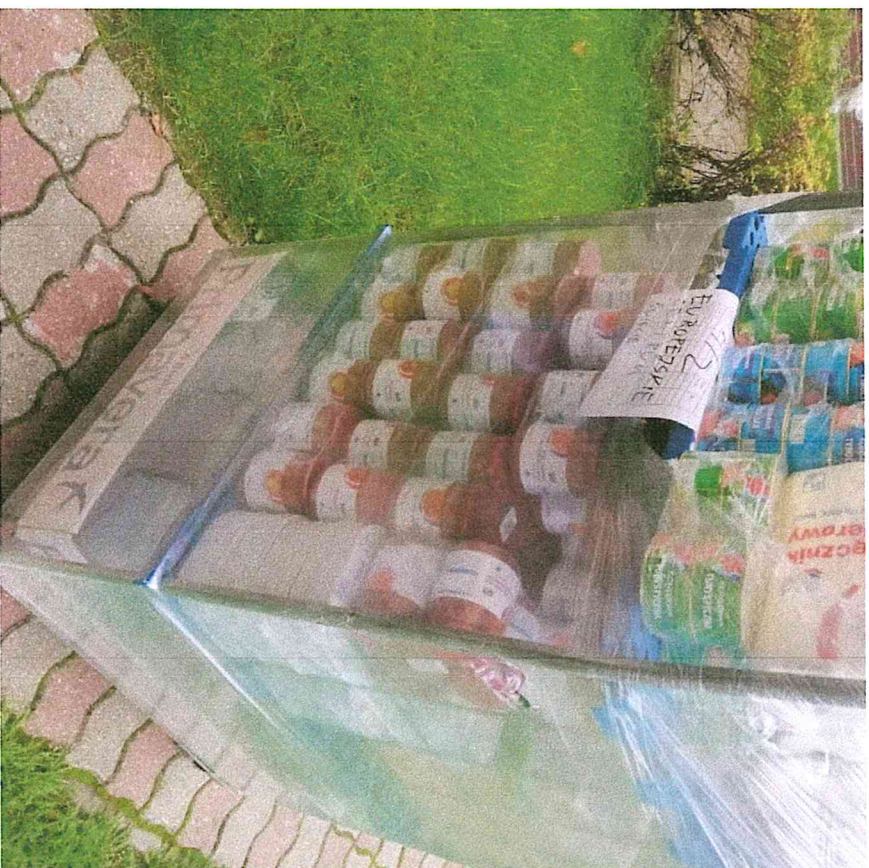



## „DELIKATNI JAK MOTYLE”





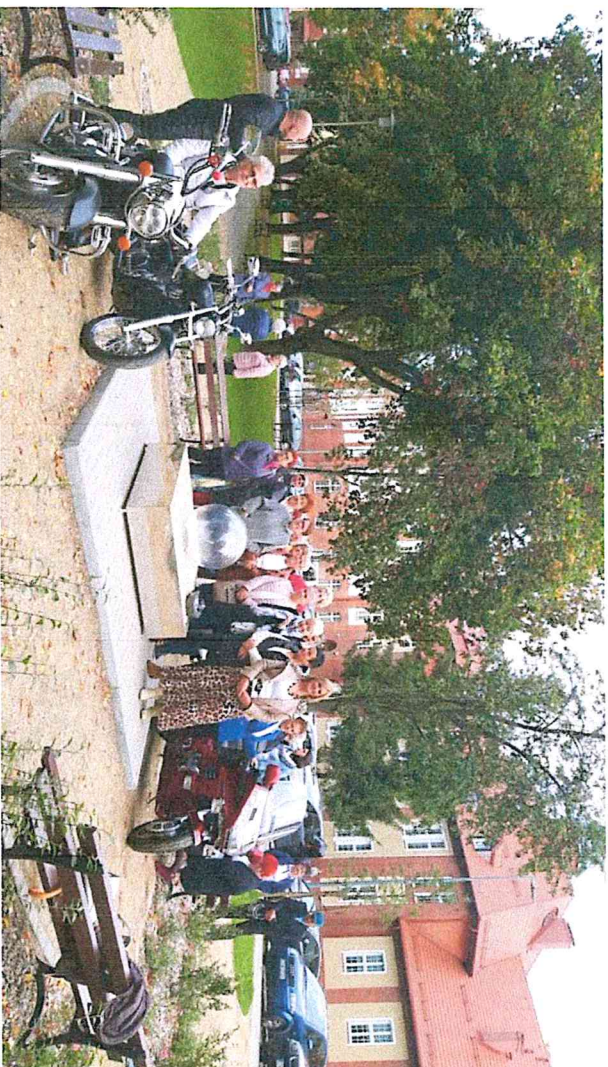
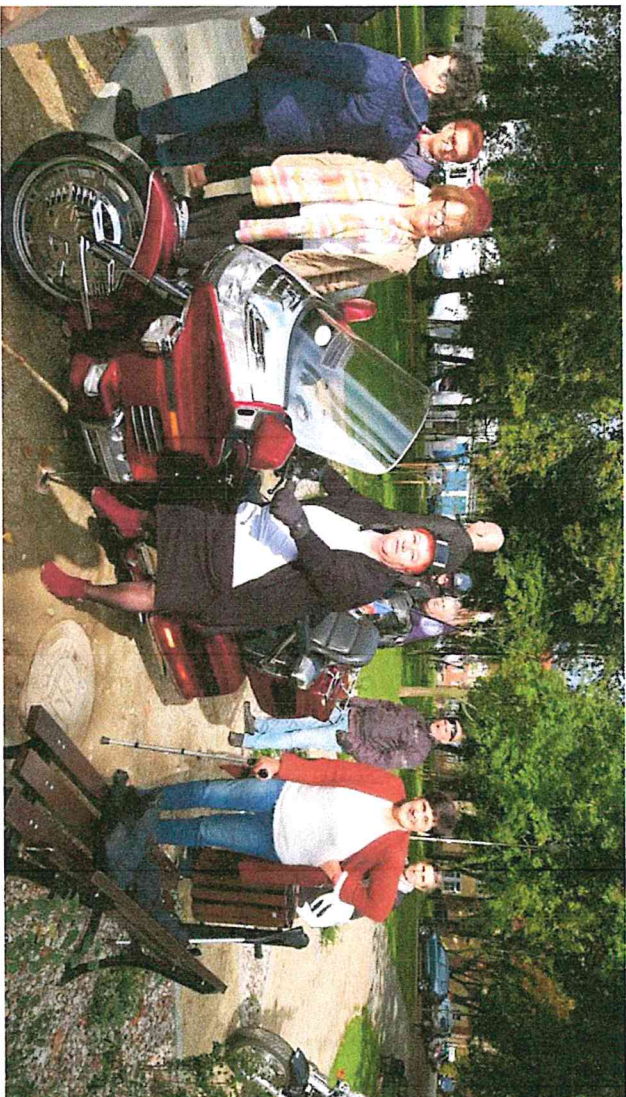

## „AKADEMIA ADY”







## „WIGILIA”



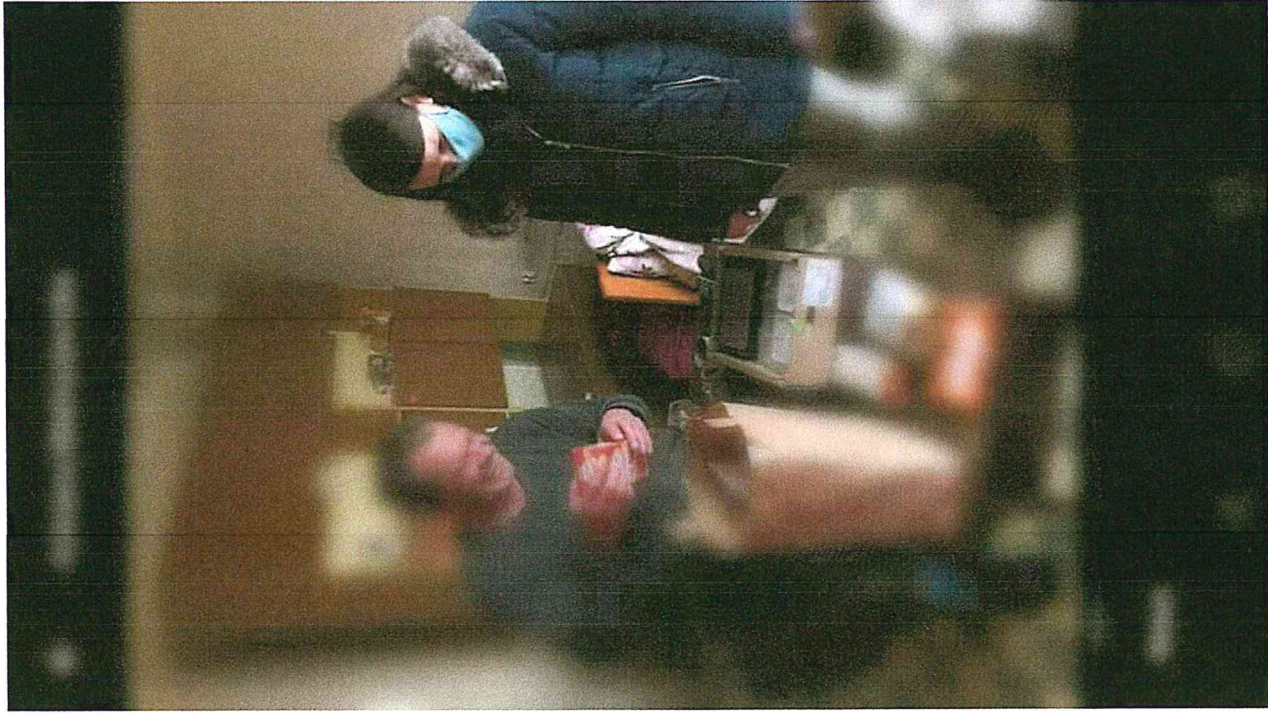

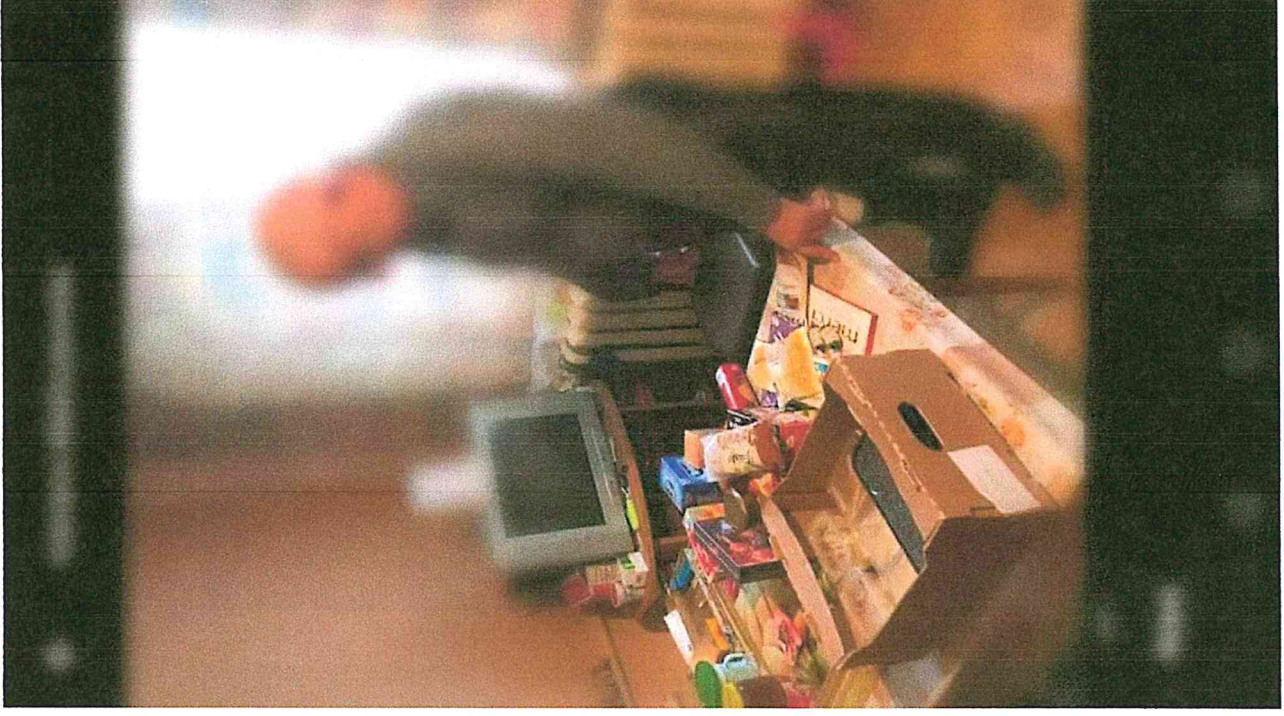



## „KUBRACZEK”

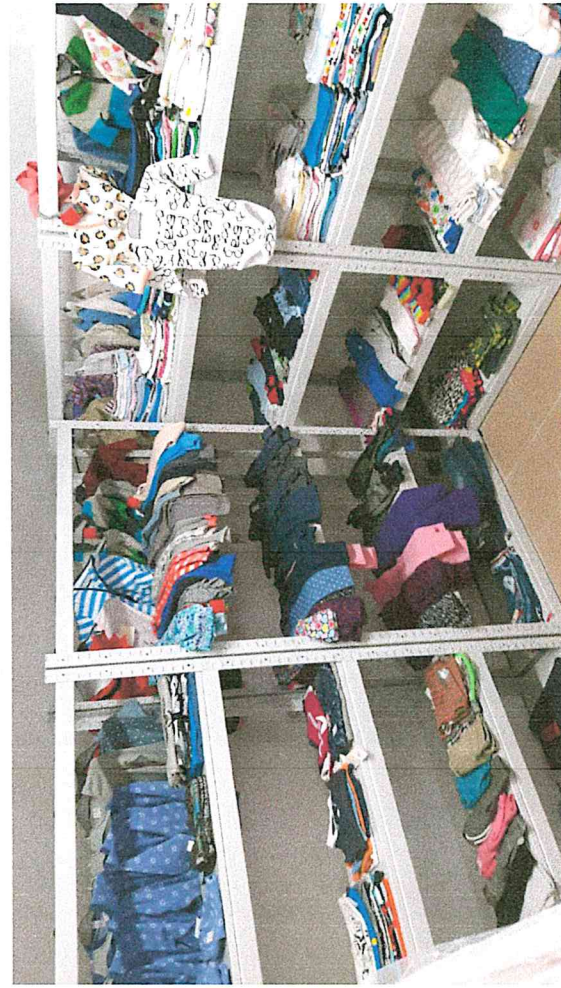

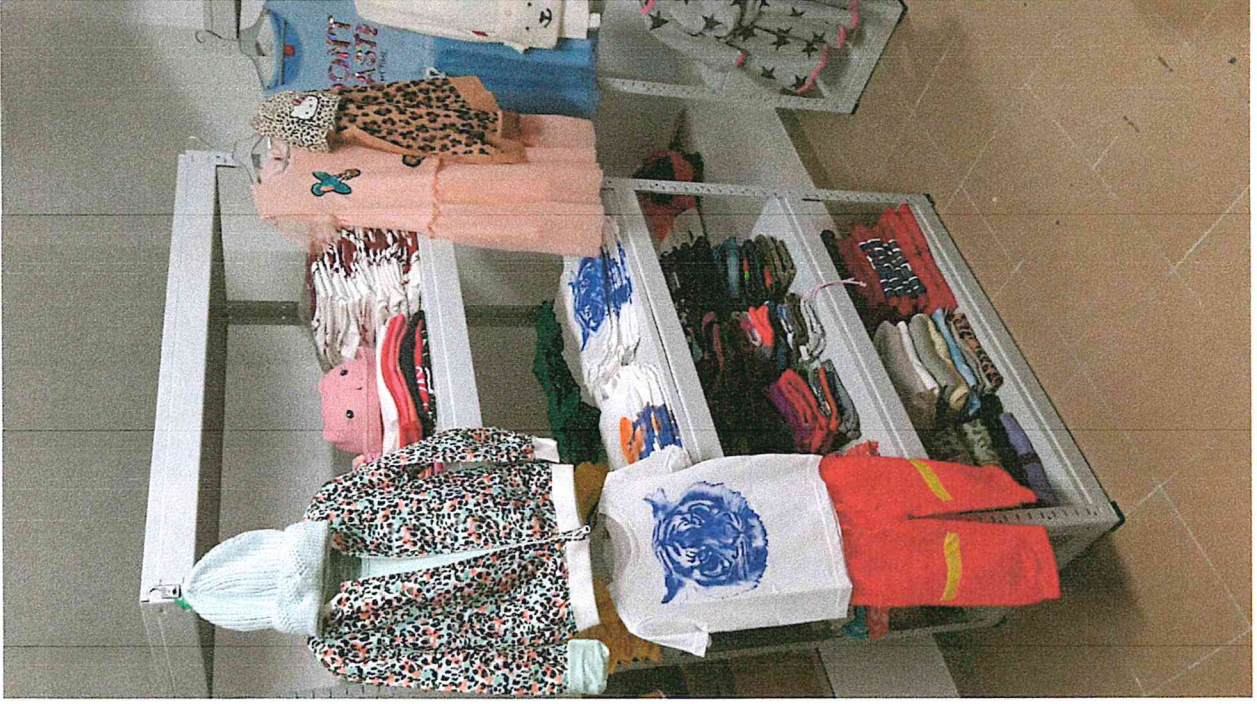

## **Sprawozdanie z realizacji Gminnego Programu Profilaktyki i Rozwiązywania Problemów Alkoholowych**

Gminny Program Profilaktyki i Rozwiązywania Problemów Alkoholowych uchwalany corocznie przez Radę Miejską w Świeciu zawiera działania o charakterze profilaktycznym jak i terapeutycznym, skierowane zarówno do osób dorosłych jak i dzieci i młodzieży. Podejmowane działania realizowane są przez cały rok, a swoim zasięgiem obejmują całą społeczność gminy Świecie.

Dzieci w szkołach podstawowych objęte są Programem Profilaktycznym „Spójrz Inaczej”, który uczy je rozumienia siebie innych, rozpoznawania i zaspokajania własnych potrzeb i wyrażania emocji w konstruktywny sposób lepszemu radzeniu sobie z różnymi problemami, umiejętności dobrego współżycia z innymi i znajdowania w sobie oparcia w trudnych sytuacjach, tak aby w przyszłości nie sięgały w tym celu po środki uzależniające.

Ponadto przy współpracy z pedagogami szkolnymi, młodzież i dzieci w wieku szkolnym oraz przedszkolnym objęto zajęciami profilaktycznymi, które odbyły się w formie spektakli, warsztatów. Ich tematyka odpowiadała aktualnym problemom występującym w placówce.

Przeszkolono nauczycieli z zakresu programu profilaktycznego, pn. Szkolna Interwencja Profilaktyczna, którego celem jest ograniczenie używania substancji psychoaktywnych przez uczniów oraz poprawa ich funkcjonowania w szkole.

W miesiącu lutym 2020 r. odbyła się konferencja, pn. „Zrozumieć dziecko z FASD”, której prelegentem była dr Teresa Jadczyk – Szumiło. Przedsięwzięcie skierowane było głównie do: pedagogów, wychowawców szkolnych i przedszkolnych, psychologów, logopedów, pracowników socjalnych, asystentów rodziny. Celem konferencji było poszerzenie dotychczasowej wiedzy oraz kompetencji osób mający bezpośredni kontakt z dziećmi.

Dofinansowano rajd rowerowy, pn. „Kręci nas wiatr, nie używki”, który odbywał się na terenie gminy Świecie. Skierowany był on do osób pasjonujących się jazdą na rowerach MTB, a jego celem było zachęcenie społeczeństwa do uprawiania sportu, spędzania czasu wolnego w sposób aktywny z dala od spożywania alkoholu, czy zażywania różnych używek.

Przeprowadzono szkolenie sprzedawców napojów alkoholowych na terenie gminy Świecie zarówno tych, którzy posiadają zezwolenia na sprzedaż alkoholu w punktach gastronomicznych jak i detalicznych. Szkolenie dotyczyło aspektów prawnych związanych ze sprzedażą alkoholu osobom nieletnim oraz konsekwencji zarówno dla tych osób jak i sprzedawcy.

Wspólnie ze środowiskiem trzeźwościowym działającym na terenie gminy Świecie zorganizowano Biesiadę Bezalkoholową, której głównym celem jest propagowanie trzeźwego stylu życia.

W ramach współpracy z organizacjami pozarządowymi ogłoszono otwarty konkurs ofert dot. działań z zakresu profilaktyki i przeciwdziałania alkoholizmowi. Przyznano środki finansowe trzem jednostkom na działania skierowane do dzieci i młodzieży oraz osób dorosłych. Realizowane działania miały charakter informacyjno – edukacyjny, a także terapeutyczny.

Przeprowadzono 6 kontroli w 19 punktach sprzedaży napojów alkoholowych na terenie gminy Świecie. Kontrolowano przede wszystkim sprzedaż napojów alkoholu zgodnego z zezwoleniem, informacje dot. szkodliwości spożywania alkoholu oraz zakazu sprzedaży napojów alkoholowych osobom nieletnim i nietrzeźwym.

Na posiedzenia podkomisji ds. rozmów interwencyjno - motywujących wezwano 176 osób, stawiło się 50 z nich. Każda osoba skierowana została do Poradni Leczenia Uzależnień, celem przeprowadzenia badania w kierunku uzależnienia od alkoholu oraz podjęcia ewentualnej terapii odwykowej.

Skierowano łącznie 4 wnioski do Sądu Rejonowego w Świeciu o zobowiązanie do podjęcia leczenia odwykowego w trybie stacjonarnym.

**KOORDYNATOR**  
Gminnego Programu Profilaktyki  
i Rozwiązywania Problemów Alkoholowych  
*Subkowska*  
mgr Klaudia Subkowska

## **Informacja Burmistrza o działaniach podejmowanych w związku z sytuacją epidemiczną w gminie Świecie po 29.04.2020 (ostatnia informacja Burmistrza) do 17.03.2021.**

Ilość osób na kwarantannie: 290 (stan na 17.03.2021)

1. 30 kwietnia na sesji Rady Miejskiej podjęto uchwały w sprawie przedłużenia wskazanym grupom przedsiębiorców, których płynność finansowa uległa pogorszeniu w związku z ponoszeniem negatywnych konsekwencji ekonomicznych z powodu COVID-19, terminów płatności rat podatków od nieruchomości oraz w sprawie zwolnienia z podatku od nieruchomości wskazanych grup przedsiębiorców, których płynność finansowa uległa pogorszeniu w związku z ponoszeniem negatywnych konsekwencji ekonomicznych z powodu COVID-19.
2. Zakup środków ochrony osobistej w celu zminimalizowania ewentualnego ryzyka na wypadek styczności z osobami zarażonymi koronawirusem (maseczki, przyłbice, płyny do dezynfekcji powierzchni płaskich, rękawiczki nitrylowe ).
3. Kontynuowano w miesiącu maju i czerwcu w hotelu Vistula kwarantannę zbiorową gdzie gmina Świecie udzieliła pomocy w tym względzie innym jednostkom samorządu terytorialnego z naszego powiatu (Warlubie, Jeżewo, Bukowiec, Drzycim, Dragacz i Pruszcz)
4. Dokonano wypożyczenia ozonatorów zakupionych przez gminę Świecie do placówek oświatowych (przedszkola, szkoły podstawowe).
5. Zakupiono dla NZOZ Nowy Szpital aparat do hemodializy (34.992 zł)
6. Kontynuowano w miesiącu maju i czerwcu dostarczanie posiłków przez Straż Miejską do miejsc kwarantanny dla osób, które się kwalifikowały do tego oraz do dziś dostarczane są czerwone worki na śmieci do miejsc odbywania kwarantanny.
7. Wsparto kwotą 3.000 zł Zakład Opieki FLORENCJA w okresie zamknięcia placówki wraz z pensjonariuszami, gdzie przeznaczona kwota została przekazana na wyżywienie personelu, który podjął decyzję o pozostaniu w placówce na okres przejścia kwarantanny.
8. W celu zminimalizowania ryzyka wykluczenia zespołów ratownictwa pogotowia gmina Świecie wyraziła zgodę na prośbę NZOZ Nowy Szpital i umieściła 1 zespół wraz z karetką w remizie OSP Przechowo a od listopada przeniosła do remizy OSP Ratownik. Zespół wyjazdowy świadczy gotowość 24/h.
9. W miesiącu marcu Urząd Miejski w Świeciu przeprowadził wśród chętnych pracowników testy na obecność przeciwciał po przebytych covid.
10. Burmistrz Świecia powołał Gminnego koordynatora ds. szczepień przeciwko wirusowi SARS-CoV-2, którego zadaniem jest organizacja i koordynowanie transportu dla osób mających trudności w samodzielnym dotarciu do punktów szczepień a także uruchomienie infolinii o dowozach dla tego zadania.
11. Pozyskano 15 laptopów dla SP nr 8 od firmy Intel.
12. Ośrodek Pomocy Społecznej w Świeciu udziela 24-godzinnego wsparcia osobom będącym w kwarantannie. Dyżurujący pracownicy kontaktują się z każdym, kto zostaje objęty kwarantanną, przeprowadza wywiad, zbiera niezbędne dane, udziela rzetelnych i profesjonalnych informacji na temat posiłków, żywności, odbioru odpadów.
13. Ośrodek Pomocy Społecznej zabezpiecza najbardziej potrzebujące osoby objęte kwarantanną pomocą żywnościową w postaci paczek i dowozu posiłków.

### **Pomoc oferowana przedsiębiorcą na terenie Gminy w związku z sytuacją epidemiologiczną w kraju w roku 2020**

We wrześniu ub. roku w naszej Gminie prowadzono **35 punktów gastronomicznych**, a w obrocie publiczno-prawnym funkcjonowało **60 zezwoleń**, z czego:

**35** na napoje alkoholowe o zawartości alkoholu do 4,5% oraz piwo

**11** na napoje alkoholowe o zawartości alkoholu od 4,5% do 18% z wyjątkiem piwa

**14** na napoje alkoholowe o zawartości alkoholu powyżej 18%

Przedsiębiorcy prowadzący lokale gastronomiczne zostali zwolnieni z wniesienia III raty opłaty za 2020 r. uchwałą nr 175/20 Rady Miejskiej w Świeciu z dnia 27 sierpnia 2020 r. w sprawie określenia zasad zwolnienia z opłat za zezwolenia na sprzedaż i podawanie napojów alkoholowych do spożycia w miejscu sprzedaży. W związku z powyższym **16 przedsiębiorcom zwrócono na konta 1/3 rocznej wartości opłaty na kwotę 8930,30 zł**, a **14 przedsiębiorców zwolniono z wniesienia III raty opłaty na kwotę 11848,38 zł**.

**Łącznie wartość udzielonej pomocy przedsiębiorcom z tytułu zwolnienia z opłat alkoholowych wyniosła 20778,68 zł.**

Zwrot i zwolnienie opłaty należnej naliczonej w styczniu 2020 stanowi 4,16% należnych wpływów do budżetu Gminy z tytułu opłaty za korzystanie z zezwoleń na sprzedaż napojów alkoholowych.

Ponadto, Zarządzeniem Nr 482/20 Burmistrza Świecia z dnia 3 kwietnia 2020 r. w sprawie zamknięcia targowisk położonych w gminie Świecie dzierżawcy prowadzący działalność gospodarczą i rolniczą na targowisku przy ul. ks. Krausego zostali zwolnieni z opłaty dzierżawy na dwa pełne okresy rozliczeniowe tj. za kwiecień i maj. Z tego tytułu przedsiębiorcy otrzymali **pomoc finansową w kwocie od 138,74 zł do 185 zł** za pojedyncze stanowisko (w zależności od ilości dzierżawionych metrów).

**Łącznie wartość udzielonej pomocy przedsiębiorca z tytułu zwolnienia z opłat za dzierżawę wyniosła 8405,44 zł.**

**Gmina zainicjowała akcję „Świecie się wspiera”** której celem była pomoc lokalnym restauracjom, barom i pizzeriom. Do akcji przyłączyła się lokalna prasa, promując przez 5 kolejnych sobót menu przedstawione przez przedsiębiorców. Do akcji przystąpiło 7 lokali.

### **Pomoc oferowana przedsiębiorcą na terenie Gminy w związku z sytuacją epidemiologiczną w kraju w roku 2021**

Obecnie w naszej Gminie prowadzone są **33 punkty gastronomiczne**, a w obrocie publiczno-prawnym funkcjonuje **57 zezwoleń**, z czego:

**33** na napoje alkoholowe o zawartości alkoholu do 4,5% oraz piwo

**11** na napoje alkoholowe o zawartości alkoholu od 4,5% do 18% z wyjątkiem piwa

**13** na napoje alkoholowe o zawartości alkoholu powyżej 18%

Przedsiębiorcy prowadzący lokale gastronomiczne zostali zwolnieni z 1/3 wysokości opłaty lub wniesienia II raty opłaty za 2020 r. uchwałą nr 226/21 Rady Miejskiej w Świeciu z dnia 4 lutego 2021 r. w sprawie zwolnienia z części opłat za zezwolenia na sprzedaż i podawanie napojów alkoholowych do spożycia w miejscu sprzedaży.

W związku z powyższym **łączna wartość udzielonej pomocy 31 przedsiębiorcom z tytułu zwolnienia z opłat alkoholowych bądź ich pomniejszenia wyniosła 18027,88 zł.**

Wartość zwolnienia w porównaniu do roku ubiegłego jest niższa, ponieważ przedsiębiorcy w swoich oświadczeniach o wysokości sprzedaży napojów alkoholowych za rok 2020 wykazywali mniejsze obroty brutto za sprzedaż napojów alkoholowych.

W roku bieżącym, na mocy art. 31 zzm ustawy z dnia 9 grudnia 2020 r. o zmianie ustawy o szczególnych rozwiązaniach związanych z zapobieganiem, przeciwdziałaniem i zwalczaniem COVID-19, innych chorób zakaźnych oraz wywołanych nimi sytuacji kryzysowych oraz niektórych innych ustaw, w roku 2021 **nie pobiera się opłaty targowej**. Z tego tytułu Jednostka samorządu gminnego otrzyma do 31 marca br. rekompensatę za straty w wysokości wykazanej za 2019 r. w sprawozdaniach JST.

